



**LATERĀNA PONTIFIKĀLĀS UNIVERSITĀTES FILIĀLE  
RĪGAS AUGSTĀKAIS RELIĢIJAS ZINĀTŅU INSTITŪTS**

**AUGSTĀKĀS IZGLĪTĪBAS  
IESTĀDES  
PAŠNOVĒRTĒJUMA ZIŅOJUMS**

**2006**

# SATURS

|   |           |
|---|-----------|
| <b>Saturs</b> .....   | <b>2</b>  |
| <b>Institūta Pašnovērtējuma komiteja</b> .....  | <b>5</b>  |
| <b>1. Augstākās izglītības iestādes mērķi un uzdevumi</b> .....   | <b>6</b>  |
| 1.1. Iestādes mērķi.....  | 6         |
| 1.2. Iestādes uzdevumi.....   | 6         |
| <b>2. Augstākās izglītības iestādes darbības analīze</b> .....  | <b>7</b>  |
| 2.1. RARZI stratēģiskās attīstības plāns 2004.-2007.gadam .....   | 7         |
| 2.2. Darbības iekšējo un ārējo faktoru, stipro un vājo pušu, draudu un iespēju analīze (SWOT).....  | 8         |
| 2.3. Vadības shēma ar paredzētajām izmaiņām.....  | 10        |
| 2.4. Stratēģiskā plāna mērķi, darbības plāns, nepieciešamie finansu resursi un to avoti. ..   | 12        |
| 2.5. Izglītības iestādes absolventu perspektīvas darba tirgū .....  | 14        |
| <b>3. Augstākās izglītības iestādi raksturojošie kvantitatīvie rādītāji</b> .....   | <b>15</b> |
| 3.1. Studiju programmas un studējošo skaits .....   | 15        |
| 3.1.1. Bakalaura grādu vai profesionālo kvalifikāciju ieguvušo īpatsvars no 1.kursā imatrikulēto skaita .....                                 | 15        |
| 3.1.2. Eksmatrikulēto studējošo skaits pa gadiem.....   | 16        |
| 3.2. Akadēmiskais personāls .....   | 16        |
| 3.2.1. Akadēmiskā personāla raksturojums.....   | 16        |
| 3.2.2. Akadēmiskā personāla saraksts, zinātniskie grādi un akadēmiskie amati .....  | 18        |
| 3.3. RARZI finansējums un budžeta sadalījums .....  | 23        |
| 3.4. Infrastruktūras nodrošinājums – Studiju materiāltehniskā un informatīvā bāze.....  | 24        |
| 3.5. Starptautiskā sadarbība .....  | 32        |
| <b>4. RARZI atbilstība UNESCO un Eiropas padomes labās prakses kodeksa prasībām transnacionālās izglītības sniegšanā</b> .....                | <b>34</b> |
| 4.1. Atbilstība likumdošanai gan eksportējošajā, gan uzņemošajā valstī.....   | 34        |
| 4.2. Juridiski saistošie dokumenti, kas nosaka visu partneru tiesības un pienākumus .....   | 34        |
| 4.3. RARZI sniegtās izglītības programmu akadēmiskās kvalitātes nodrošinājums.....  | 35        |
| 4.4. Informācijas pieejamība.....   | 38        |
| 4.5. Akadēmiskā personāla kompetence.....   | 39        |
| 4.6. Zināšanas par piešķirošās iestādes un uzņemošās valsts kultūru un paražām.....   | 39        |
| <b>PIELIKUMS Nr. 1: Izglītības iestādes reģistrācijas apliecības un dibināšanas dokumentu kopijas</b> .....                                   | <b>40</b> |
| 1. Izglītības iestādes “Laterāna Pontifikālās Universitātes filiāles Rīgas Augstākā reliģijas zinātņu institūta” reģistrācijas apliecība..... | 40        |

|  |            |
|--|------------|
| 2. Svētā Krēsla (Vatikāna) Katoliskās Izglītības kongregācijas (Izglītības ministrijas) dekrēts (RARZI dibināšanas dokuments) .....    | 40         |
| 3. Nodibinājuma “Laterāna Pontifikālās Universitātes filiāles Rīgas Augstākā reliģijas zinātņu institūta” reģistrācijas apliecība..... | 40         |
| 4. Nodibinājuma “Laterāna Pontifikālās Universitātes Rīgas Augstākā reliģijas zinātņu institūta” statūti.....                          | 45         |
| <b>PIELIKUMS Nr. 2: Valsts ieņēmuma dienesta izziņa.....</b>   | <b>53</b>  |
| <b>PIELIKUMS Nr. 3: Rīgas Augstākā reliģijas zinātņu institūta nolikums.....</b>   | <b>55</b>  |
| <i>Preambula</i> .....   | 55         |
| I. <i>Vispārīgie noteikumi</i> .....   | 55         |
| II. <i>Darbības mērķis, uzdevumi un pamatprincipi</i> .....  | 56         |
| III. <i>Attiecības ar Laterāna Pontifikālo Universitāti un dibinātāju Latvijas Republikā</i> .....                                     | 56         |
| IV. <i>RARZI iekšējā vadība un struktūra</i> .....   | 58         |
| V. <i>Personāls</i> .....  | 61         |
| VI. <i>Studiju programmas un diplomu</i> .....   | 63         |
| VII. <i>RARZI īpašums, finanses un saimnieciskā darbība</i> .....  | 63         |
| VIII. <i>RARZI darbības izbeigšana</i> .....   | 64         |
| IX. <i>Nolikuma pieņemšanas un grozīšanas kārtība</i> .....  | 64         |
| <b>PIELIKUMS Nr. 4: Institūta Nolikuma īstenošanas noteikumi (Regolamento) .....</b>   | <b>65</b>  |
| <i>Preambula</i> .....   | 65         |
| I. <i>Vispārīgie noteikumi</i> .....   | 65         |
| II. <i>Darbības mērķis, uzdevumi un pamatprincipi</i> .....  | 65         |
| III. <i>Attiecības ar Laterāna Pontifikālo Universitāti un dibinātāju Latvijas Republikā</i> .....                                     | 66         |
| IV. <i>RARZI iekšējā vadība un struktūra</i> .....   | 66         |
| V. <i>Personāls</i> .....  | 68         |
| VI. <i>Studiju norise, pārbaudes formas un diplomu</i> .....   | 69         |
| VII. <i>RARZI īpašums, finanses un saimnieciskā darbība</i> .....  | 76         |
| <b>PIELIKUMS Nr. 5: Institūta docētāju CV .....</b>  | <b>77</b>  |
| <b>PIELIKUMS Nr. 6: Citi dokumenti, kas regulē darbību un studijas saskaņā ar normatīvajiem aktiem.....</b>                            | <b>117</b> |
| 1. <i>Iekšējās kontroles īstenošana</i> .....  | 117        |
| 2. <i>Uzņemšanas noteikumi</i> .....   | 118        |
| 3. <i>Iekšējās kārtības noteikumi studentiem, akadēmiskajam personālam un darbiniekiem</i> .....                                       | 119        |
| <b>PIELIKUMS Nr. 7: RARZI darbības pārskati.....</b>   | <b>122</b> |
| 1. <i>Pārskats par 2003./2004. studiju gadu</i> .....  | 122        |
| 2. <i>Pārskats par 2004./2005. studiju gadu</i> .....  | 126        |

|   |            |
|---|------------|
| 3. Pārskats par 2005./2006. studiju gadu .....  | 131        |
| <b>PIELIKUMS Nr. 8: Citi jautājumi, kas saistīti ar studijām.....</b>   | <b>135</b> |
| 1. Ziņas par mācību un zinātnisko literatūru kā arī par informācijas sistēmām un informācijas apmaiņu.....  | 135        |
| 1.1. Bibliotēkas fondu nodrošinājums.....   | 135        |
| 1.2. Informācijas sistēmas un apmaiņa.....  | 136        |
| 2. Ziņas par nodrošinājumu ar kvalificētu apkalpojošo personālu .....   | 136        |
| 3. Studiju, atpūtas un sadzīves apstākļi, studiju maksas sistēma .....  | 137        |
| 4. Dokumenti, kas regulē studējošo un izglītības iestādes attiecības.....   | 137        |
| 5. Dokumenti, kas nosaka studējošo organizāciju statusu.....  | 137        |
| 6. Ārvalstnieku studiju iespējas un nosacījumi .....  | 138        |
| 7. Ziņas par RARZI budžetu .....  | 138        |
| <b>PIELIKUMS Nr. 9: .....</b>   | <b>139</b> |
| 1. Studiju programmu akreditācijas lapas .....  | 139        |
| 2. Izglītības un zinātnes ministrijas atļauja bakalaura programmas absolventiem strādāt kā ētikas un kristīgās mācības skolotājiem.....   | 139        |
| <b>PIELIKUMS Nr. 10: Dažādi Svētā Krēsla vai LPU izsniegti dokumenti.....</b>   | <b>143</b> |
| 1. Katoliskās izglītības kongregācijas dokuments, kas apliecina ka Laterāna Pontifikālā Universitāte ir akreditēta no Vatikāna puses.....   | 143        |
| 2. Katoliskās izglītības kongregācijas dokuments, kas apstiprina RARZI Nolikumu .....   | 143        |
| 3. LPU Teoloģijas fakultātes vēstule, kas apstiprina RARZI Nolikuma īstenošanas noteikumus.....   | 143        |
| 4. LPU Teoloģijas fakultātes vēstule, kas apstiprina profesionālā bakalaura studiju programmu “relīģija” un 2. līmeņa profesionālās izglītības studiju programmu “relīģija” ..... | 143        |
| 5. LPU Teoloģijas fakultātes vēstule, kas atļauj realizēt profesionālā baklaura studiju programmu “relīģija” arī nepilna laika formā.....   | 143        |
| 6. LPU Teoloģijas fakultātes vēstule, kas apstiprina RARZI docētājus un direktora iecelšanu amatā.....  | 143        |

# INSTITŪTA PAŠNOVĒRTĒJUMA KOMITEJA

## 1. Sastāvs

Apstiprināts 2004. gada 18. februāra Institūta padomes sēdē (Prot. Nr. 1/04 )

Modificēts 2005. gada 16. septembrī (Prot. Nr. 6/05)

Modificēts 2006. gada 24. augustā (Prot. Nr. 3/06)

Vispusīgai un dziļai Institūta darbības un realizēto studiju programmu novērtēšanai un tās realizācijas gaitas analīzei, studiju programmas pašnovērtējuma komitejā iekļauti sekojošie iekšējie un ārējie novērotāji un pārstāvji:

- LPU filiāle Rīgas Augstākais reliģijas zinātņu institūts:  
Direktors (Prof. Paskals Marija Jerumanis)
- Studiju programmas
  - 1) 2. līmeņa profesionālās studiju programmas direktore (Lekt. Ingrīde Trups Kalne)
  - 2) studiju metodiķi (Aija Ancāne un Valērijs Kudrjavcevs)
  - 3) docētāju pārstāve (Doc. Māra Zilgalve)
  - 4) studentu pārstāve (Stella Jurgena)
- IZM : 1 eksperts (Aivars Opincāns)
- Darba devēji: 1 pārstāve (Inese Augškalne)

## 2. Komitejas lēmums

2006. gada 24. augustā sēdē komiteja pieņēma iestādes pašnovērtējuma ziņojumu. (Sk. Prot. Nr. 02/06)

# **1. AUGSTĀKĀS IZGLĪTĪBAS IESTĀDES MĒRĶI UN UZDEVUMI**

## **1.1. Iestādes mērķi**

RARZI tika dibināta kā mūsdienīga augstskola, kas, balstoties uz katoliskās izglītības tradīcijām, sagatavo personas reliģijas zinātnēs, t.i., filozofijā, pedagoģijā un teoloģijā augsti kvalificētam un radošam pedagoģiskajam darbam Latvijas skolās un cita veida kalpošanai sabiedrībā un Baznīcā. RARZI veic arī zinātniskus pētījumus reliģijas zinātņu jomā.

## **1.2. Iestādes uzdevumi**

Mērķu sasniegšanai RARZI organizē izglītību un zinātniskos pētījumus, kas tiek veikti leģitīmā brīvībā, aktīvi iesaista akadēmisko personālu un studējošos Institūta dzīvē, veicinot iniciatīvu pētījumus, organizējot konferences un sagatavojot publikācijas un mācību līdzekļus atbilstoši Institūta mērķim.

Šajā nolūkā RARZI īsteno studiju programmas, ko apstiprinājusi Laterāna Pontifikālā Universitātes Teoloģijas fakultāte un kas ieguvušas Latvijas un ārvalstu ekspertu pozitīvu vērtējumu. RARZI piedāvā arī tālākizglītības programmas.

## 2. AUGSTĀKĀS IZGLĪTĪBAS IESTĀDES DARBĪBAS ANALĪZE

### 2.1. RARZI stratēģiskās attīstības plāns 2004.-2007.gadam

**Vīzija:** Mūsdienīga augstskola, kas, balstoties uz katoliskās izglītības tradīcijām, dažādās studiju programmās sagatavo personas reliģiski pedagoģiskajam darbam un dažāda veida kalpošanai īpaši katoļu draudzēs un skolās Latvijā, sekmē zinātniskus pētījumus reliģijas zinātnēs, to rezultātu publicitāti.

**Mērķis:** Sagatavot lajus un konsekventas personas reliģiski pedagoģiskam darbam katoļu draudzēs un kristīgās mācības skolotājus darbam skolās, veicināt pētniecisko darbu ar studijām saistītajās nozarēs.

#### Apakšmērķi:

1. Pilnveidot un akreditēt esošās (licencētās) studiju programmas
2. Veikt RARZI kā augstākās mācību iestādes akreditāciju
3. Izstrādāt un iesniegt licencēšanai jaunas studiju programmas:
  - pilna laika studijām bakalaura programmu teoloģijā,
  - maģistra programmu teoloģijā.
4. Izstrādāt, reģistrēt un realizēt skolotāju tālākizglītības programmas kristīgajā mācībā (B1 un B 2 līmenī)
5. Izveidot zinātnes padomi, tādējādi papildinot RARZI vadības struktūru un veicinot pētnieciskā darba attīstību
6. Veicināt docētāju zinātnisko darbu, papildinot bibliotēkas grāmatu fondu, organizējot zinātniskas konferences, dodot iespēju piedalīties zinātniskās konferencēs ārzemēs un publicēt zinātniskus rakstus RARZI žurnāla "Ejiet un māciet" zinātniskajā daļā.

7. Izveidot radniecisku priekšmetu docētāju grupas, radīt labvēlīgus apstākļus to kopīgam darbam.
8. Aktivizēt Katehēzes metodiskā centra darbību, iegādājoties videomateriālus kristīgajai mācībai un katehēzei, izstrādājot metodiskos ieteikumus skolotājiem, strādājot pie mācību grāmatām kristīgajā mācībā, katehēzes programmām u.c.
9. Veicināt docētāju izglītošanu, viņus atbalstot doktora grāda iegūšanai un pedagoģiskās kvalifikācijas celšanā
10. Pilnveidot infrastruktūru, papildināt un paplašināt studiju informatīvo bāzi, attīstot datortehnikas izmantošanu un papildinot bibliotēkas fondu.
11. Uzsākt jaunas ēkas celtniecību Katoļu ielā 14 aiz patreizējās ēkas, ar telpām administrācijai, auditorijām, plašu bibliotēku, kas apvienotu RARZI bibliotēku un Rīgas Teoloģijas institūta bibliotēku.

## **2.2. Darbības iekšējo un ārējo faktoru, stipro un vājo pušu, draudu un iespēju analīze (SWOT)**

### Stiprās puses un iespējas:

1. RARZI kā Laterāna Pontifikālās Universitātes filiāle ir augstākās izglītības iestāde, kas akreditēta pie Svētā Krēsla (Vatikānā).
2. RARZI ļauj apgūt reliģijas zinātnes katoliskās tradīcijas gaismā.
3. RARZI kvalitāti garantē Laterāna Pontifikālās Universitātes teoloģijas fakultāti, kas ir augsti vērtēta starptautiskā līmenī.
4. RARZI, ko ir dibinājusi Latvijas Katoļu bīskapu konference, darbojas ciešā saistībā ar Latvijas Katoļu Baznīcu.
5. RARZI veido sadarbību ar darba devēju – IZM vidējās izglītības departamentu.
6. RARZI izmanto ārvalstu līdzīga profila izglītības iestāžu pieredzi, veido starptautiskus kontaktus ar Meriveilas institūtu (Lielbritānijā), Viļņas pedagoģisko universitāti (Lietuvā).



7. RARZI ir izveidojusies veiksmīga sadarbība ar Rīgas Teoloģisko Institutu (bijušo Rīgas katoļu garīgo semināru ) un ar LU teoloģijas fakultāti.
8. RARZI izdod teoloģiski izglītojošu žurnālu “Ejiet un māciet”, kuras zinātnisko daļu apstiprinājusi Laterāna Pontifikālā Universitāte.
9. Ir augsti izglītots akadēmiskais personāls.
10. Ir liela interese par reliģijas zinātnēm.
11. Izdevīgs institūta ģeogrāfiskais izvietojums.

### Vājās puses un draudi:

Nav vēl pilnībā sakārtotas attiecības starp LR un Svēto Krēslu (Vatikānu), kas ļautu automātiski atzīt katoļu Baznīcas augstākās izglītības diplomus, kā tas notiek daudzās Rietumeiropas zemēs (piemēram, Itālijā, Beļģijā u.c.).

RARZI nav Latvijā akreditētas studiju programmas un pats institūts nav akreditēts kā augstākā mācību iestāde.

Prasība uzņemt studentus tikai pēc VCE rezultātiem ierobežo reflektantu loku, izslēdzot no tā personas, kas absolvējušas vidusskolu pirms VCE ieviešanas

Novecojušas, studijām pielāgotas ēkas.

Teoloģiskās literatūras trūkums latviešu valodā, kas ierobežo iespējas studentiem iesaistīties pētnieciskā darbā vai pieprasa papildus svešvalodu apguvi.

### 2.3. Vadības shēma ar paredzētajām izmaiņām

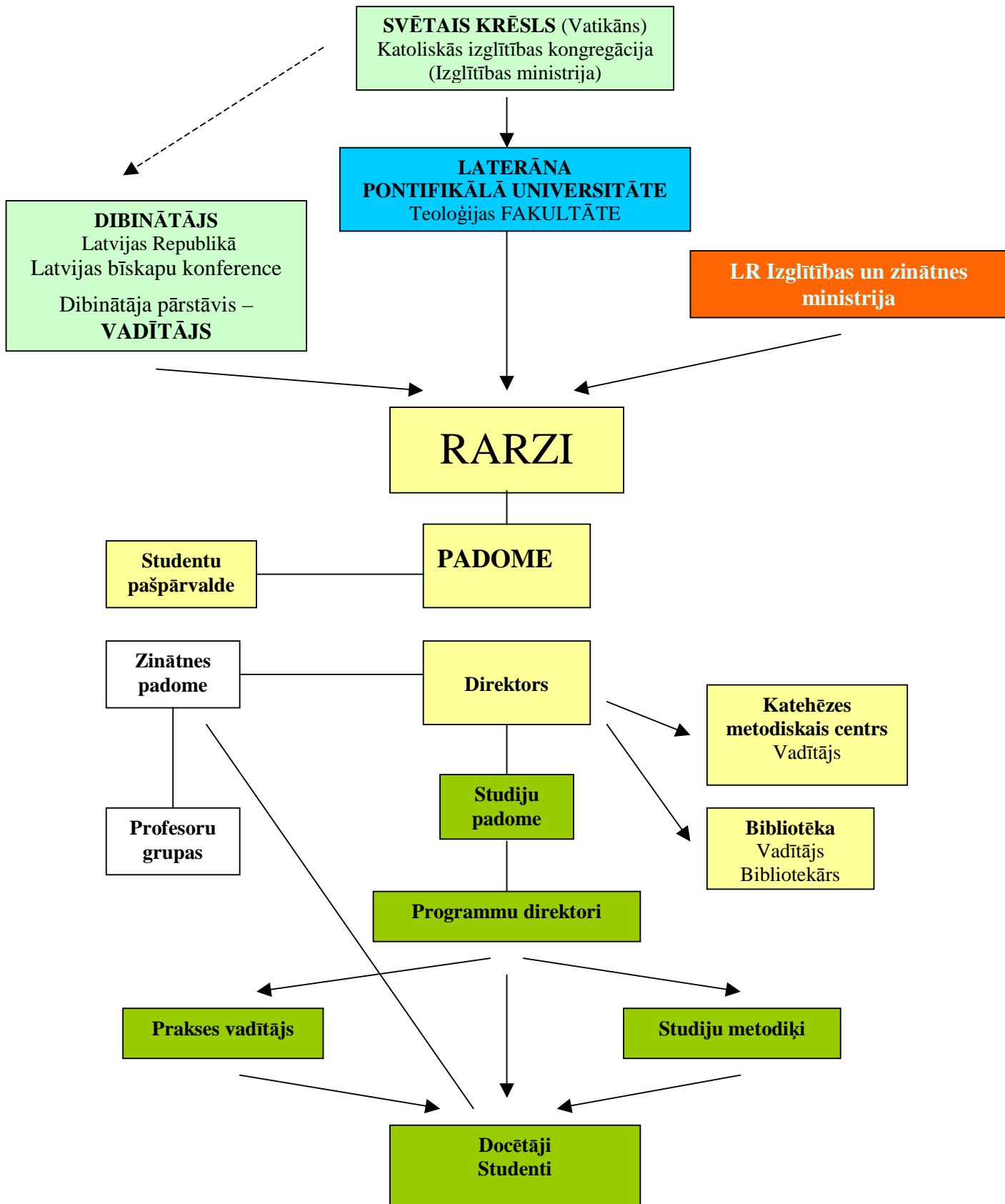

### Katoliskās izglītības kongregācija (Vatikāns)

- Nosaka universālas normas un uzrauga to izpildīšanu
  - visām Romas katoļu Baznīcas augstākās izglītības iestādēm
  - īpaši Laterāna Pontifikālās universitātei un tās filiālēm
  - attiecībā pret Boloņas deklarāciju un Lisabonas konvenciju
- Apstiprina kādas filiāles dibināšanu un tās Nolikumu
- Izskata atskaites par filiāles darbību
- Nosaka universālus kritērijus docētāju izraudzīšanai un iecelšanai amatā

### Laterāna Pontifikālā Universitāte (LPU)

- Nosaka normas kvalitātes nodrošināšanai un uzrauga to izpildīšanu
  - studiju programmu apstiprināšanā un realizēšanā
  - Direktora apstiprināšanā amatā
  - Docētāju apstiprināšanā amatā
  - Profesionālās bakalaura programmas “religija” gala pārbaudījumos
- LPU rektors paraksta Profesionālā bakalaura programmas “religija” diplomus

### LR Izglītības un zinātnes ministrija

- Uzrauga RARZI darbību atbilstoši LR likumdošanai

### Vadītājs-Moderators (Latvijas katoļu bīskapu konferences pārstāvis: Rīgas arhibīskaps)

- Ierosina filiāles dibināšanu
- Veicina RARZI darbību saskaņā ar tā mērķiem un uzrauga RARZI disciplināro un doktrinālo attīstību
- Uzrauga RARZI saimniecisko darbību
- Ieceļ amatā direktoru un docētājus, ko izvirzījusi RARZI padome un apstiprinājusi LPU

### RARZI Padome

- RARZI ietvaros Augstāka vadības struktūras daļa, kas darbojas pēc RARZI Nolikuma (sal. pielikumā Nr. 3)

### RARZI Direktors

- Vada un koordinē RARZI darbību pēc RARZI Nolikuma (sal. pielikumā Nr. 3)

#### Pārējās vadības struktūras sastāvdaļas

- Darbojas pēc RARZI Nolikuma (sal. pielikumā Nr. 3) un viņu atsevišķajiem Nolikumiem (sal. RARZI lietvedībā)

Paredzēts tuvākajā laikā izveidot Zinātnes padomi un Profesoru grupas.

## **2.4. Stratēģiskā plāna mērķi, darbības plāns, nepieciešamie finansu resursi un to avoti.**

Mērķis Nr.1: Pilnveidot un akreditēt esošās (licencētās) studiju programmas.

- Izveidot programmu pašnovērtējuma komisiju.
- Sagatavot pašnovērtējuma ziņojumus.
- Veikt citas darbības, kas saistītas ar programmu akreditāciju.

Mērķa Nr.1 realizācijai nepieciešamais finansējums tiks iegūts no Latvijas Katoļu Baznīcas un ārvalstu katoļu fondu piesaistītajiem līdzekļiem.

Mērķis Nr.2: Veikt RARZI kā augstākās mācību iestādes akreditāciju

- Izveidot pašnovērtējuma komisiju.
- Sagatavot RARZI darbības reglamentējošo dokumentāciju atbilstoši Latvijas likumdošanas prasībām.
- Pilnveidot RARZI infrastruktūru.
- Sagatavot pašnovērtējuma ziņojumu.
- Veikt citas darbības, kas nepieciešamas institūta akreditācijai.

Mērķa Nr.2 realizācijai nepieciešamais finansējums tiks iegūts no Latvijas Katoļu Baznīcas un ārvalstu katoļu fondu piesaistītajiem līdzekļiem.

Mērķis Nr.3: Izstrādāt un iesniegt licencēšanai jaunas studiju programmas:

- nepilna laika studijām profesionālā bakalaura programmu reliģijā
- pilna laika studijām bakalaura programmu teoloģijā,
- maģistra programmu teoloģijā vai ētikā.

Mērķa Nr.3 realizācijai nepieciešamais finansējums tiks iegūts no Latvijas Katoļu Baznīcas.

Mērķis Nr.4: Izstrādāt, reģistrēt un realizēt skolotāju tālākizglītības programmas kristīgajā mācībā (B1 un B 2 līmenī).

Mērķa Nr.4 realizācijai nepieciešamie līdzekļi tiks iegūti no Latvijas Katoļu Baznīcas un kursu dalībnieku līdzmaksājuma.

Mērķis Nr .5: Izveidot zinātnes padomi, tādējādi papildinot RARZI vadības struktūru un veicinot pētnieciskā darba attīstību.

Mērķa Nr.5 realizācijai nepieciešamais finansējums tiks iegūts no Latvijas Katoļu Baznīcas

Mērķis Nr.6: Veicināt docētāju zinātnisko darbu, papildinot bibliotēkas grāmatu fondu, organizējot zinātniskas konferences, dodot iespēju piedalīties zinātniskās konferencēs ārzemēs un publicēt zinātniskus rakstus RARZI žurnāla “Ejiet un māciet” zinātniskajā daļā.

Mērķa Nr.6 realizācijai nepieciešamais finansējums tiks iegūts no Latvijas Katoļu Baznīcas un ārvalstu katoļu fondu piesaistītajiem līdzekļiem.

Mērķis Nr. 7: Izveidot radniecisku priekšmetu docētāju grupas, radīt labvēlīgus apstākļus to kopīgam darbam.

Mērķa Nr.7 sasniegšanai papildus finansējums nav nepieciešams

Mērķis Nr.8: Aktivizēt Katehēzes metodiskā centra darbību:

- iegādāties videomateriālus kristīgajai mācībai un katehēzei,
- izstrādāt metodiskos ieteikumus skolotājiem,
- strādājot pie mācību grāmatām kristīgajā mācībā,
- izstrādāt katehēzes programmas,
- izstrādāt ieteikumus svētdienas skolu skolotājiem.

Mērķa Nr.8 realizācijai nepieciešamais finansējums tiks iegūts no Latvijas Katoļu Baznīcas.

Mērķis Nr. 9: Veicināt docētāju izglītošanu, viņus atbalstot doktora grāda iegūšanai un pedagoģiskās kvalifikācijas celšanā.

- plānot un atbalstīt akadēmiskā personāla doktora studijas,
- plānot un atbalstīt akadēmiskā personāla pedagoģiskās meistarības, pilnveidošanu, apmeklējot augstskolu didaktikas kursu.

Mērķa Nr.9 realizācijai nepieciešamais finansējums tiks iegūts ārvalstu katoļu fondu piesaistītajiem līdzekļiem stipendiju veidā.

Mērķis Nr.10: Pilnveidot infrastruktūru, papildināt un paplašināt studiju informatīvo bāzi, attīstot datortehnikas izmantošanu un papildinot bibliotēkas fondu.

- Izveidot mūsdienīgu apkures sistēmu vecajā institūta ēkā,
- iegādāties modernu datortehniku, iekārtot informātikas kabinetu,
- nodrošināt interneta pieslēgumu,
- izveidot iekšējo datortīklu,
- papildināt bibliotēkas grāmatu fondu,
- izveidot bibliotēkas grāmatu elektronisko katalogu.

Mērķa Nr.10 realizācijai nepieciešamais finansējums tiks iegūts ārvalstu katoļu fondu piesaistītajiem līdzekļiem projektu finansējumu ietvaros kā arī privātpersonu ziedojumu veidā.

Mērķis Nr.11: Uzsākt jaunas ēkas celtniecību Katoļu ielā 14, aiz patreizējās ēkas, ar telpām administrācijai, auditorijām, plašu bibliotēku, kas apvienotu RARZI bibliotēku un Rīgas Teoloģijas institūta bibliotēku.

- Izstrādāt celtniecībai nepieciešamo projekta dokumentāciju
- piesaistīt projektam nepieciešamos līdzekļus
- uzsākt celtniecības darbus.

Mērķa Nr.11 realizācijai nepieciešamais finansējums tiks iegūts ārvalstu katoļu fondu piesaistītajiem līdzekļiem

## **2.5. Izglītības iestādes absolventu perspektīvas darba tirgū**

Absolventu iespējas darba tirgū nosaka Katoļu Baznīcas pieprasījums pēc reliģiski izglītotiem draudžu un dažādu Baznīcas iestāžu darbiniekiem un skolu pieprasījums pēc kristīgās mācības un ētikas skolotājiem.

Ar mācību priekšmeta kristīgā mācība / ētika ienākšanu sākumskolā (MK 2003. gada lēmums “Par izmaiņām pamatzglītības standartā”) pieprasījums pēc šajā priekšmetā kvalifikāciju ieguvušiem skolotājiem ir

pieaudzis un šobrīd realizējamo absolventiem nav paredzamas problēmas ar iekļaušanos darba tirgū.

Programmas atbilst prasībām, ko izvirza skolotāja profesijas standarts (reģ.Nr.PS 0238) un dod iespēju apgūt zināšanas un prasmes, kas nepieciešamas darbam atbilstoši nodarbinātības aprakstam.

### **3. AUGSTĀKĀS IZGLĪTĪBAS IESTĀDI RAKSTUROJOŠIE KVANTITATĪVIE RĀDĪTĀJI**

#### **3.1. Studiju programmas un studējošo skaits**

RARZI realizē divas studiju programmas, kas akreditētas līdz 2012. gada 12. decembrim (sk. Akreditācijas lapas pielikumā Nr. 9):

1) Profesionālā bakalaura studiju programmu ar kvalifikāciju “filozofijas, ētikas un kristīgās mācības skolotājs”, (turpmāk tekstā – 1.programma).

- 2004./2005. studiju gadā: Kopējais programmā studējošo skaits – 89.
- 2005./2006. studiju gadā: Kopējais programmā studējošo skaits – 96.

2) otrā līmeņa austāko profesionālo programmu “ētikas un kristīgās mācības skolotājs”, (turpmāk tekstā 2.programma) studējošo skaits programmā – 91 (2004./2005. studiju gadā) un 61 (2005./2006. studiju gadā).

#### **3.1.1. Bakalaura grādu vai profesionālo kvalifikāciju ieguvušo īpatsvars no 1.kursā imatrikulēto skaita**

1) Akreditētās bakalaura programmas ietvaros vēl nav bijis izlaidums. Taču Laterāna Pontifikālās Universitātes apstprinātās programmas ietvaros un atbilstoši tiesībām, kas saņemtas no Svētā Krēsla, jau bijis izlaidums 2000. gadā (11), 2001. gadā (9), 2002. gadā (14), 2003. gadā (4) un 2004. gadā (7). Šie absolventi saņēma no Izglītības un zinātnes ministrijas atļauju strādāt Latvijas skolās kā ētikas un kristīgās mācības skolotājiem. (Nr. 1-17/690 – sal. pielikumu Nr. 9)

- 2) 2005. gadā profesionālo kvalifikāciju ieguvuši 19 studenti, proti visi studenti, kas ieskaitīti licencētajā programmā 2003. g. 2. maijā. Starp studentiem, kas uzņemti 2003. g. rudenī, kvalifikāciju ieguva 7 studenti 2006. gada augustā, proti 7 % procenti no 1. kursa imatrikulēto skaita.

### **3.1.2. Eksmatrikulēto studējošo skaits pa gadiem**

Eksmatrikulēti:

1. programmā

2003./2004. studiju gadā 20 studējošie

2004./2005. studiju gadā 15 studējošie

2005./2006. studiju gadā 6 studējošie

2. programmā

2003./2004. studiju gadā 55 studējošie

2004./2005. studiju gadā 28 studējošie

2005./2006. studiju gadā 13 studējošie

Liels eksmatrikulēto studējošo skaits ir saistīts ar to, ka daudz studentu, kas Institutā bija iepriekš piedalījušies tālākizglītībasursos, neapzinājās studiju programmu prasības un nevarēja pildīt akadēmiskās saistības.

## **3.2. Akadēmiskais personāls**

### **3.2.1. Akadēmiskā personāla raksturojums**

Kopējais skaits: 20 docētājs

Personu skaits, kurām ir doktora grāds vai habilitētā doktora grāds:

8 personas

Personu skaits, kurām ir maģistra grāds: 12 personas

Profesoru skaits: 3 profesori un asoc. profesori



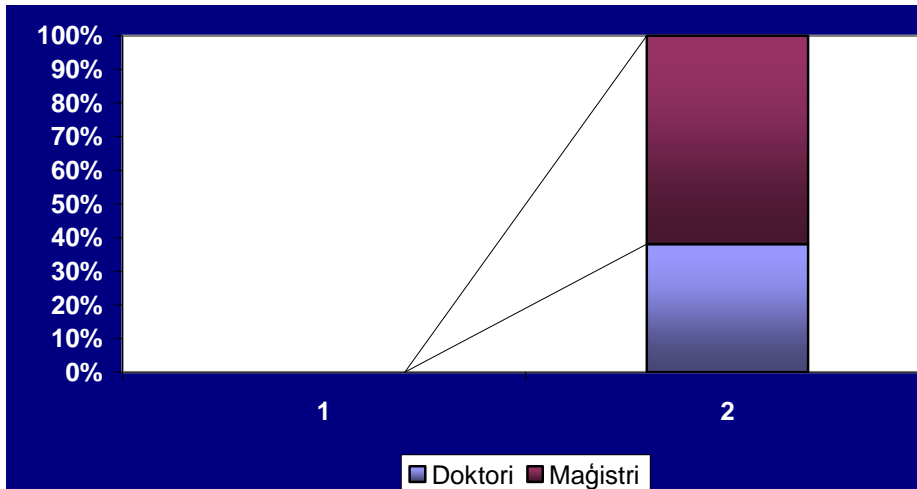

Studējošo skaits uz vienu akadēmiskā personāla pārstāvi:  
vidēji 7,5 studējošie.

Docētāju skaits 20  
no tiem pamtdarbā 10 (50%)

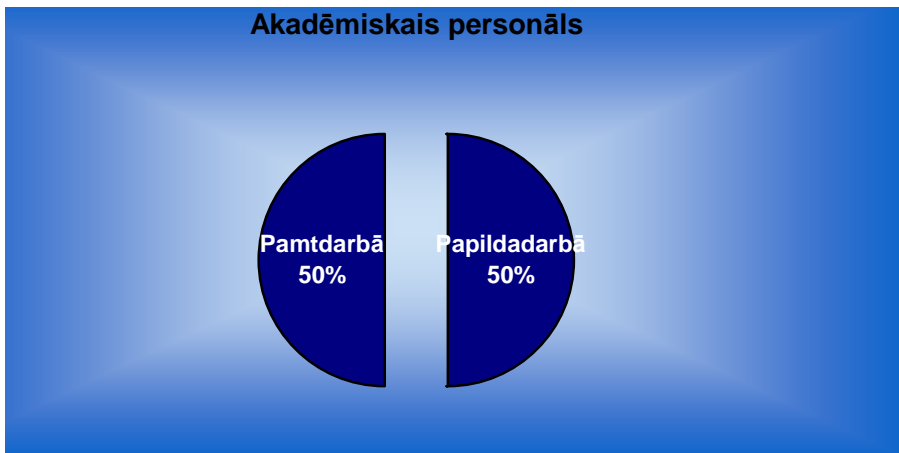

Doktori 8, no tiem pamatdarbā 6.

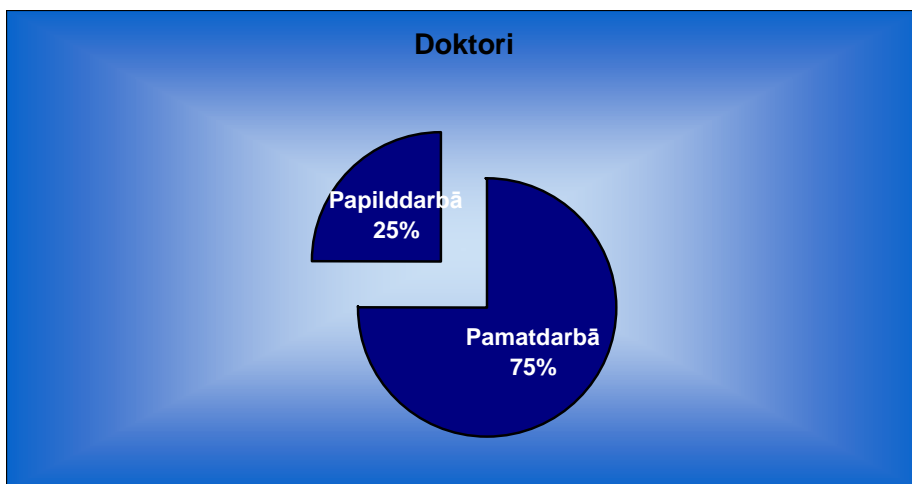

Dokumenti, kas apliecina akadēmiskā personāla kvalifikāciju, iegūtos grādus un darba attiecības ar RARZI (diplomu kopijas un darba līgumi) atrodas personu lietās grāmatvedībā.

### 3.2.2. Akadēmiskā personāla saraksts, zinātniskie grādi un akadēmiskie amati

| Nr | Uzvārds, vārds  | Ieņema-<br>mais<br>amats | Izglītība                          | Grāds                          | Slodze                                   | Pasniedzamie<br>kursi  |
|----|-----------------|--------------------------|------------------------------------|--------------------------------|--|--|
| 1. | Annuškāns Ēriks | lektors                  | Latvijas<br>Universitā<br>te       | Mag.<br>ped.                   | papild<br>-<br>darbs;<br>stund<br>u doc. | Informācijas<br>tehnoloģijas<br>pedagoģijā,<br>datorzinības. |
| 2. | Augškalne Inese | lektore                  | Latvijas<br>Universitā<br>te,RARZI | Mag.<br>ped.<br>dokto<br>rante | Papild<br>darbs,<br>stund<br>u doc.      | Reliģijas<br>pedagoģija                                      |

|    |                          |           |   |              |                                  |  |
|----|--------------------------|-----------|---|--------------|----------------------------------|--|
| 2. | Brūdere Baiba            | lektore   | LVU svešvalodu fakultāte, Pontifikālās teoloģijas fakultātes <i>Teresianum</i> filiāle Francijā | Dr. Theol    | 1; pamatdarbs                    | Dogmatika, kristīgā antropoloģija, seminārs teoloģijas metodoloģijā, speckurss dogmatikā, seminārs dogmatikā, brīvās izvēles kurss dogmatikā |
| 3. | Cakuls Edgars            | lektors   | Pontifikālās teoloģijas fakultātes <i>Teresianum</i> filiāle Francijā                           | Lic. Theol   | papild-<br>darbs;<br>stundu doc. | Gnozeoloģija, metafizika, teodiceja.   |
| 4. | Evertovskis Jānis        | lektors   | Pontifikālās teoloģijas fakultātes <i>Teresianum</i> filiāle Francijā                           | Lic. Theol.  | 1; pamatdarbs                    | Morālteoloģija, speckurss morālteoloģijā, seminārs morālteoloģijā, brīvās izvēles kurss morālteoloģijā                                       |
| 6. | Jalinskis Juris          | docents   | Pontifikālā Svētā Krusta universitāte (Romā)  | Dr. Iur. Can | papild-<br>darbs;<br>stundu doc. | Kanoniskās tiesības  |
| 7. | Jabłońskis Oskars        | lektors   | Pāvesta Teoloģijas akadēmija Krakovā (Polija)   | Mag. Theol   | ½; pamatdarbs                    | Liturgika  |
| 8. | Jerumanis Paskals Marija | Profesors | Luvenas Katoliskās universitātes filozofijas, teoloģijas studijas                               | Dr. Theol    | 1; pamatdarbs                    | Ievads Bībeles ekseģēzē, JD ekseģēze, seminārs Bībeles ekseģēzē, speckurss   |

|     |                     |                        |  |               |                                      |  |
|-----|---------------------|------------------------|--|---------------|--------------------------------------|--|
|     |                     |                        | (Beļģija)<br>Friburgas<br>universitāt<br>es<br>teoloģijas<br>fakultāte<br>(Šveicē)                                     |               |                                      | Bībeles<br>interpretācijā<br>Baznīcas<br>sociālā mācība  |
| 9.  | Kalvāne Skaidrīte   | Asoc.<br>profeso<br>re | Latvijas<br>Universitā<br>te,<br>filoloģijas<br>fakultāte,<br>Latvijas<br>Universitā<br>te,<br>teoloģijas<br>fakultāte | Dr.<br>Philol | 1;<br>pamat<br>darbs                 | Kultūras<br>vēsture, visp.<br>pedagoģija,<br>audzināšanas<br>teorijas un<br>metodika,<br>izglītības<br>filozofija un<br>ped. domas<br>vēsture, skolu<br>didaktika,<br>Latvijas<br>kultūras<br>vēsture,<br>latviešu valoda. |
| 10. | Kļaviņš Pauls       | docents                | Amerikas<br>Katoļu<br>universitāt<br>e   | Dr.<br>Theol  | papild-<br>darbs;<br>stundu<br>doc.  | Fundamentāl-<br>teoloģija,<br>dogmatika  |
| 11. | Kiope Māra          | lektore                | Latvijas<br>Universitā<br>tes<br>filozofijas<br>fakultāte  | Mag.<br>Phil  | 1;<br>pamat<br>darbs                 | Filozofijas<br>vēsture,<br>ētika, filozofisk<br>ā<br>antropoloģija, ie<br>vads kristīgajā<br>filozofijā  |
| 12. | Kravalis Andris     | lektors                | Pontifiklā<br>teoloģijas<br>fakultāte<br><i>Teresianu<br/>m</i>  | Lic.<br>Theol | papild-<br>darbs;<br>stund<br>u doc. | Garīgās dzīves<br>teoloģija,<br>pastorālteoloģij<br>a, seminārs<br>garīgās dzīves<br>teoloģijā,  |
| 13. | Krištapovičs Artūrs | Lektors                | Latvijas<br>Universitā<br>te,<br>vēstures<br>un<br>filozofijas<br>fakultāte  | Mag.<br>Hist  | ½;<br>papild<br>darbs                | Vispārējā<br>Baznīcas<br>vēsture un<br>patroloģija,<br>latvijas<br>Baznīcas<br>vēsture,  |

|     |                      |                        |  |                       |  |  |
|-----|----------------------|------------------------|--|-----------------------|--|--|
|     |                      |                        |  |                       |  | spekurss<br>Baznīcas<br>vēsturē.   |
| 14. | Inese Mičule         | lektore                | Latvijas<br>Universitā<br>tes<br>Pedagoģij<br>as un<br>psiholoģij<br>as<br>fakultāte   | Mag.<br>Philol        | Pamat<br>darbs                           | Angļu valoda,<br>vācu valoda   |
| 15. | Priede Andris        | docents                | Latvijas<br>mākslas<br>akadēmija,<br>Rīgas<br>garīgais<br>seminārs,<br>Pontifikālā<br>Gregora<br>universitāte,<br>Baznīcas<br>vēstures<br>fakultāte<br>(Romā)  | Dr.<br>Hist.<br>Eccl. | papild-<br>darbs;<br>stundu<br>doc.      | Pasaules rel.<br>vēsture,<br>vispārējā<br>Baznīcas<br>vēsture un<br>patroloģija,<br>Kristīgā māksla<br>un tās<br>izmant.rel.ped. |
| 16. | Priede Jānis         | Asoc.<br>profeso<br>rs | Rīgas<br>Medicīnas<br>institūts,<br>Rīgas<br>met.katoļu<br>garīgais<br>seminārs,<br>Pontifikālā<br>bībeles<br>institūta<br>Bībeles<br>fakultāte,<br>Pontifikālās<br>Gregora<br>univ.teol.<br>fakultāte<br>(Romā) | Dr.<br>Theol          | 1;<br>pamat<br>darbs                     | VD ekseģēze,<br>spekurss<br>Bībeles<br>teoloģijā,<br>ievads<br>senebreju val.  |
| 17. | Plaudis Jānis        | lektors                | Latvijas<br>Universitā<br>te   | Mag.<br>Philol        | papild<br>-<br>darbs;<br>stund<br>u doc. | Ievads latīņu<br>val; ievads<br>grieķu val.,<br>padziļināts<br>kurss grieķu<br>val,  |
| 18. | Trūps- Kalne Ingrīda | lektore                | Liepājas<br>Pedagoģis<br>kā<br>augstskola<br>,<br>Daugavpil<br>s ped.  | Mag.<br>Psych         | 1;<br>pamat<br>darbs                     | Psiholoģija,<br>pedagoģiskā<br>psiholoģija,<br>brīvās izvēles<br>kurss<br>psiholoģijā  |

|     |               |         |   |                                       |   |   |
|-----|---------------|---------|---|---------------------------------------|---|---|
|     |               |         | universitāte,<br>Latvijas<br>Universitāte                                       |                                       |   |   |
| 19. | Tuzika Barba  | Lektore | Latvijas<br>Medicīnas<br>akadēmija;<br>Fordamas<br>universitāte<br>(ASV)        | Dipl.<br>Med,<br>Mag<br>Rel.<br>Paed. | papild<br>-<br>darbs;<br>stundu<br>doc. | Fizioloģija un<br>veselības<br>mācība,<br>ģimenes<br>pastorālpedagoģija |
| 20. | Zilgalve Māra | docente | J. Vītola<br>Latvijas<br>Valsts<br>konservatorija,<br>Latvijas<br>Universitāte, | Dr<br>Psych                           | ¼<br>pamat<br>darbs                     | Metodol.un<br>zin.pētnieciskās<br>metodes<br>pedagoģijā                 |

Akadēmiskā personāla zinātniskās biogrāfijas atrodas pielikumā Nr. 5.

### 3.3. RARZI finansējums un budžeta sadalījums

Plānotie ieņēmumi 2006. gadam:

|                              |      |
|------------------------------|------|
| No dažādiem Baznīcas fondiem | 86 % |
| No studiju maksas            | 14 % |

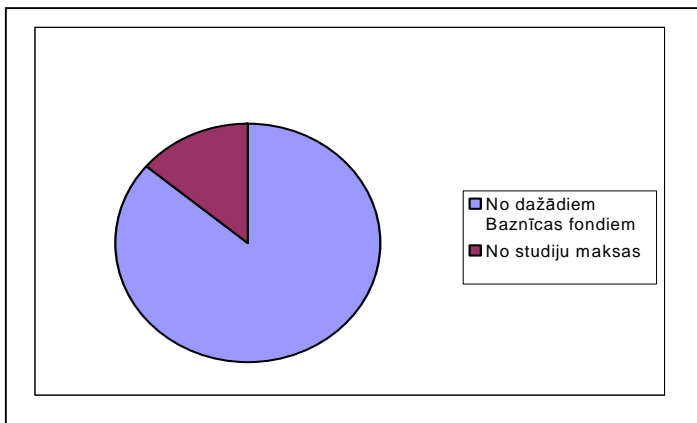

Plānotie izdevumi 2006. gadam:

|   |      |
|---|------|
| Algām (ieskaitot darba devēja VSAO iemaksas un riska nodevu)  | 75 % |
| Bibliotēkas attīstība   | 2 %  |
| Pārējie izdevumi (sakari, biroja un saimniecības preces u.c.) | 10 % |
| Kapitālieguldījumi  | 2 %  |
| Darbinieku izglītošana  | 1 %  |
| Komunālie maksājumi   | 12 % |

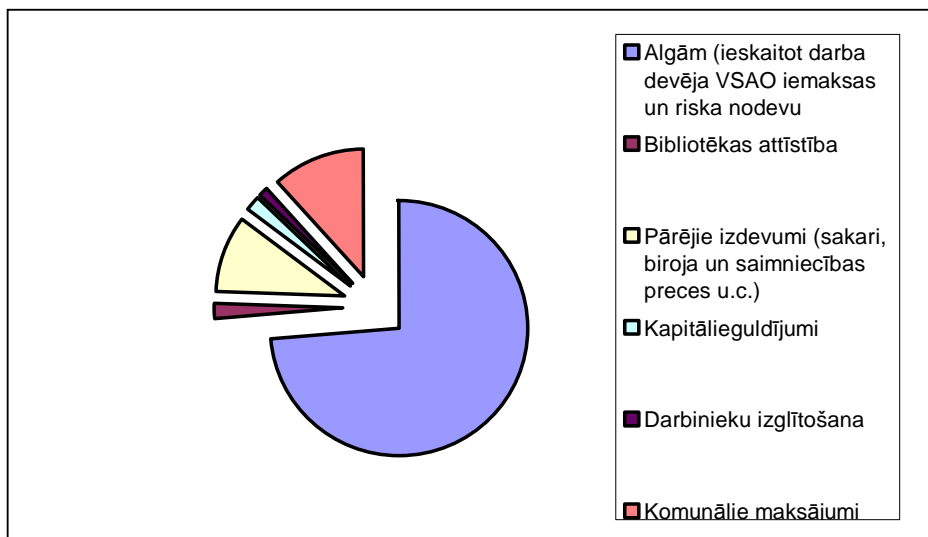

### **3.4. Infrastruktūras nodrošinājums – Studiju materiāltehniskā un informatīvā bāze**

Laterāna Pontifikālās Universitātes filiāles Rīgas Augstākā Reliģijas zinātņu institūta izmantojamo telpu kopējā platība ir 1519,46 m<sup>2</sup>. Studiju procesa nodrošināšanai Institūtā ir labiekārtotas auditorijas, kuru kopējā platība ir 277,83 m<sup>2</sup> (vēl ir datortelpa ar platību 30,19 m<sup>2</sup>). Studijām paredzētais tehniskais nodrošinājums un līdzekļi ļauj studentiem pilnvērtīgi studēt izvēlētajā programmā, kā arī RARZI akadēmiskajam personālam dod iespējas ar interneta palīdzību, vizuālajiem un audio līdzekļiem bagātināt un papildināt savu lekciju saturu. Ir izveidota RARZI interneta mājas lapa, kura iepazīstina interesentus ar visu aktuālo Institūta informāciju.

Institūtā ir izveidotas 5 labiekārtotas auditorijas, ievērojot studējošo skaitu un vajadzības. Telpās izvietots nepieciešamais galdu un krēslu skaits, tāfeles un palīgierīces tehniskā aprīkojuma novietošanai. Ir iekārtota datorklase ar interneta pieslēgumu un iekšējo tīklu, kura darbību nodrošina serveris, lai studenti varētu iepazīties ar materiāliem reliģijas zinātnēs, kas ir internetā, un apgūt programmā paredzētos priekšmetus: datorzinības un informācijas tehnoloģiju izmantošanu pedagogijā. Katehēzes metodiskā centra kabinetā studentiem ir pieejama audiotēka un videotēka, dažādi uzskates līdzekļi un materiāli.

RARZI akadēmiskajam personālam ir iekārtota telpa individuālajam darbam ar studentiem, administratīvajam personālam – piemērotas darba telpas. Studentiem ir paredzēta atpūtas telpa. Studentu vajadzībām, iepriekš



vienojoties, ir iespējams izmantot citus Latvijas Baznīcai piederošos īpašumus.

**Pārskats par studiju materiāltehnisko un informatīvo bāzi  
Rīgas Augstākajā Reliģijas zinātņu institūtā**

**Materiāltehniskie līdzekļi**

|                                |     |
|--------------------------------|-----|
| • Datori                       | 14  |
| • Printeri                     | 5   |
| • Serveris                     | 1   |
| • kopējamās iekārtas           | 2   |
| • risogrāfs                    | 1   |
| • audio pastiprinātājs         | 1   |
| • audio pastiprinātāja skandas | 4   |
| • mikrofons                    | 2   |
| • televizors                   | 1   |
| • videoiekārta                 | 1   |
| • audiomagnetofoni             | 1   |
| • klavieres                    | 1   |
| • sintezators                  | 1   |
| • elektriskās ērģeles          | 1   |
| • diaprojektori                | 2   |
| • kodoskopi                    | 2   |
| • ekrāns                       | 1   |
| • statīvs ekrānam              | 1   |
| • videokasetes                 | 107 |
| • audiokasetes                 | 309 |
| • diapozitīvu komplekti        | 75  |
| • foliju komplekti             | 116 |
| • uzskates līdzekļu komplekti  | 181 |
| • plakāti                      | 40  |
| • karšu komplekti              | 1   |
| • skaņu plates                 | 63  |

**Telpu nodrošinājums RARZI darbībai**

*Mācību telpas:*

|                                       |                                     |
|---------------------------------------|-------------------------------------|
| • 5 auditorijas                       | kopējā platība 277,83m <sup>2</sup> |
| • bibliotēka                          | kopējā platība 37,62m <sup>2</sup>  |
| • datortelpa                          | 30,19 m <sup>2</sup>                |
| • mācību materiālu pavairošanas telpa | 14,00 m <sup>2</sup>                |
| • studentu atpūtas telpa              | 19,60m <sup>2</sup>                 |

*Kapela un sakristeja* kopējā platība 59,39m<sup>2</sup>

### *Administrācijas telpas*

|   |                      |
|---|----------------------|
| • direktora kabinets                    | 23,49m <sup>2</sup>  |
| • direktora padomnieces kabinets        | 11,63m <sup>2</sup>  |
| • studiju programmas direktora kabinets | 12,24m <sup>2</sup>  |
| • studiju programmu metodiķes kabinets  | 12,63 m <sup>2</sup> |
| • sekretāres-lietvedes kabinets         | 8,69m <sup>2</sup>   |
| • grāmatvedības kabinets                | 10,03m <sup>2</sup>  |
| • docētāju telpa                        | 16,01m <sup>2</sup>  |
| • saimniecības pārziņa kabinets         | 7,99m <sup>2</sup>   |

### *Saimniecības telpas:*

|               |                                    |
|---------------|------------------------------------|
| • 2 virtuves  | kopējā platība 19,98m <sup>2</sup> |
| • noliktavas  | kopējā platība 213,2m <sup>2</sup> |
| • garderobe   | 4,76m <sup>2</sup>                 |
| • katlu telpa | 46,48m <sup>2</sup>                |

### *Higiēnas telpas*

|                           |                                    |
|---------------------------|------------------------------------|
| • 7 tualetes              |                                    |
| • 1 vannas istaba ar dušu |                                    |
|                           | kopējā platība 24,21m <sup>2</sup> |

| Auditorijas |                              |         |
|-------------|------------------------------|---------|
| Nr.p.k.     | Nosaukums                    | Skaitis |
| 1.          | Tāfeles                      | 5       |
| 2.          | Galdi                        | 78      |
| 3.          | Krēsli                       | 146     |
| 4.          | Audio pastiprinātājs         | 1       |
| 5.          | Audio pastiprinātāja skandas | 2       |
| 6.          | Mikrofoni                    | 2       |
| 7.          | Klavieres                    | 1       |

| Datortelpa |           |         |
|------------|-----------|---------|
| Nr.p.k.    | Nosaukums | Skaitis |
| 8.         | Datori    | 8       |
| 9.         | Galdi     | 9       |
| 10.        | Tāfele    | 1       |

| Docētāju telpa |           |         |
|----------------|-----------|---------|
| Nr.p.k.        | Nosaukums | Skaitis |
| 11.            | Dators    | 1       |
| 12.            | Galdi     | 2       |

| Katehēzes metodiskais centrs |  |         |
|------------------------------|--|---------|
| Nr.p.k.                      |  | Skaitis |

|     | Nosaukums                                  |      |
|-----|--|------|
| 13. | Iespiedmateriāli                           | 1090 |
| 14. | Videokasetes                               | 107  |
| 15. | Didaktiskie materiāli                      | 341  |
| 16. | Foliju komplekti                           | 116  |
| 17. | Diapozitīvu komplekti                      | 75   |
| 18. | Uzskates līdzekļu kompl. (Noelas le Dikas) | 44   |
| 19. | Plakāti                                    | 40   |
| 20. | Kodoskopi                                  | 2    |
| 21. | Audiomagnetofoni                           | 3    |
| 22. | Diaprojektori                              | 2    |
| 23. | Ekrāns                                     | 1    |
| 24. | Statīvs ekrānam                            | 1    |
| 25. | Karšu komplekti                            | 1    |
| 26. | Skaņu plates                               | 63   |
| 27. | Diski                                      | 3    |

| Administratīvā personāla darba telpas |                     |         |
|---------------------------------------|---------------------|---------|
| Nr.p.k.                               | Nosaukums           | Skaitis |
| 28.                                   | Datori              | 4       |
| 29.                                   | Printeri            | 3       |
| 30.                                   | Kopējamās iekārtas  | 2       |
| 31.                                   | Sintezators         | 1       |
| 32.                                   | Elektriskās ērģeles | 1       |
|                                       | Videoiekārta        | 1       |

## **Bibliotēkas fondu nodrošinājums**

### **1) Rīgas Teoloģijas institūta bibliotēka Katolu ielā 16 (ar šo Institūtu ir noslēgts sadarbības līgums)**

Fondi: apmēram 60 000

Arhīva: 20 000 grāmatu un 10 000 periodika

Fondu īpatsvars (aptuveni):

1) teoloģija: 60 %

- 2) filozofija: 8 %
- 3) Izziņu literatūra: 2 %
- 4) Pārējais: 30 %

Valodu īpatsvars (aptuveni):

- 1) Franču: 30 %
- 2) Vācu: 20 %
- 3) Angļu: 20 %
- 4) Poļu: 20 %
- 5) Citas valodas: 10 % (latviešu, krievu, latīņu u.c.)

Periodika: 40 izdevumi, kas pienāk regulāri.

## **2) Rīgas Augstākā reliģijas zinātņu institūta bibliotēkā Katolu ielā 14**

### 1. Grāmatas

|  |        |
|--|--------|
| <u>1. Uzziņu literatūra</u>  | 0,34%  |
| <u>2. Filozofija, ētika, psiholoģija</u>   | 5,54%  |
| <u>3. Pedagoģija</u>   | 3,69%  |
| <u>4. Reliģijas pedagoģija</u>   | 14,06% |
| <u>5. Bībeles tematika</u>   | 10,22% |
| <u>6. Teoloģija</u>  | 57,49% |
| <u>7. Valodas, valodniecība</u>  | 2,16%  |
| <u>8. Dailīliteratūra</u>  | 6,45%  |
| <u>9. Dažādi (sabiedr. zin., lietišķās zin.,<br/>medicīna, tehnika, lauksaimn., māksla,<br/>izklaide, sports, ģeogrāfija, biogrāfijas,<br/>vēsture u.c.)</u> | 4,78%  |

Kopā : 5521

## 2. Periodika kopumā

|                         |             |        |
|-------------------------|-------------|--------|
| 1. Pedagoģija           | 361         | 4,19%  |
| 2. Reliģijas pedagoģija | 893         | 10,36% |
| 3. Bībeles tematika     | 274         | 3,18%  |
| 4. Teoloģija            | 5210        | 60,43% |
| 5. Dažādi               | 1883        | 21,84% |
| <u>Kopā :</u>           | <u>8621</u> |        |

### Tai skaitā –

#### 1. Avīzes

|               |             |        |
|---------------|-------------|--------|
| 1. Pedagoģija | 309         | 9,65%  |
| 2. Teoloģija  | 1362        | 42,52% |
| 3. Dažādi     | 1532        | 47,83% |
| <u>Kopā :</u> | <u>3203</u> |        |

#### 2. Kņājumi, kalendāri

|                         |            |        |
|-------------------------|------------|--------|
| 1. Reliģijas pedagoģija | 60         | 18,52% |
| 2. Bībeles tematika     | 49         | 15,12% |
| 3. Teoloģija            | 151        | 46,60% |
| 4. Dažādi               | 64         | 19,75% |
| <u>Kopā :</u>           | <u>324</u> |        |

#### 3. Źurnāli

|                         |             |        |
|-------------------------|-------------|--------|
| 1. Pedagoģija           | 52          | 1,02%  |
| 2. Reliģijas pedagoģija | 833         | 16,35% |
| 3. Bībeles tematika     | 225         | 4,42%  |
| 4. Teoloģija            | 3697        | 72,58% |
| 5. Dažādi               | 287         | 5,63%  |
| <u>Kopā :</u>           | <u>5094</u> |        |

## **RARZI abonējamie žurnāli un avīzes**

### Pedagoģija:

1. Izglība un kultūra (a)
2. Skolotājs (ž)
3. Образование и Карьера (a) (dāvinājums)

### Reliģijas pedagoģija:

4. The Sower (ž)
5. Zeitschrift für Pädagogik und Theologie (ž)
6. Радуга (ž) (sponsoru finansējums)

### Bībeles tematika:

7. Bibel und Kirche (ž) (sponsoru finansējums)

### Teoloģija:

8. Ejiet un Māciet (ž) (dāvinājums)
9. Katoļu Baznīcas Vēstnesis (a) (###)
10. Nāc (a) (###)
11. Preses Apskats (rakstu krājums) (###)
12. Forum Katholische Theologie (ž) (sponsoru finansējums)
13. Stimmen der Zeit (ž) (###)
14. Concilium (ž) (###)
15. Lebendiges Zeugnis (ž) (###)
16. Herder Korrespondenz (ž) (###)
17. Triumph des Herzens (ž) (###)
18. Betendes Gottes Volk (ž) (###)
19. Bonifatiusblatt (ž) (###)
20. G2W (Glaube in der 2. Welt) (ž) (###)

(a) – avīze

(ž) – žurnāls

## **3.5. Starptautiskā sadarbība**

Visciešākā sadarbība ir nodrošināta ar Laterāna pontifikālo universitāti (Romā).

Ar ārzemju līdzīga profila augstskolām šobrīd tika parakstītas nodomu vienošanās, kas paredz stabilu sadarbību nākotnē. Šādas vienošanās ir panāktas ar Viļņas Pedagoģisko universitāti (Lietuvā) un Meriveilas institūtu (Lielbritānijā).



Ārvalstu augstākās izglītības iestādēs ir strādājuši programmas realizācijā iesaistītā akadēmiskā personāla pārstāvji: P.M.Jerumanis un J.Priede.

2006. gadā turpina doktorantūras studijas Romā docētājs J. Evertovskis .  
(Skat. akadēmiskā personāla CV pielikumā Nr. 5)

Veidojot sadarbības līgumus paredzēts uzaicināt vieslektorus reliģijas pedagogijā un teoloģijā, turpināt darbu zinātnisko konferenču organizēšanā (pirmā jau notika 2004. gadā).

## **4. RARZI ATBILSTĪBA UNESCO UN EIROPAS PADOMES LABĀS PRAKSES KODEKSA PRASĪBAM TRANSNACIONĀLĀS IZGLĪTĪBAS SNIEGŠANĀ**

### **4.1. Atbilstība likumdošanai gan eksportējošajā, gan uzņēmējā valstī**

- a) Laterāna Pontifikālā Universitāte (LPU) atbilst Svētā Krēsla likumdošanai (sal. konstitūcija “Sapientia christiana” RARZI lietvedībā vai portālā [www.vatican.va](http://www.vatican.va)) un ir pilnībā atzīta (akreditēta) no Svētā Krēsla puses (sal. pielikumu Nr. 10). LPU ir pilntiesīga locekle Eiropas universitāšu asociācijā un Svētais Krēsls – pilntiesīgs loceklis Boloņas procesā. LPU diplomu ir automātiski atzīti Itālijas republikā.
- b) RARZI ir LPU dibināta ar Svētā Krēsla apstiprināšanu (sal. pielikums Nr. 1), tās Nolikums ir Svētā Krēsla apstiprināts pēc LPU teoloģijas fakultātes piekrišanas saņemšanas (sal. pielikumu Nr. 10), tās Nolikuma īstenošanas noteikumi ir LPU apstiprināti (sal. pielikumu Nr. 10). Visa RARZI darbība notiek saskaņā ar Svētā Krēsla likumdošanu – īpaši ar 1986. gada 10. aprīļa Katoliskās izglītības kongregācijas (Vatikāna Izglītības ministrijas) skaidrojošo notu un 1987. gada Katoliskās izglītības kongregācijas normatīvo dokumentu Augstākajiem reliģijas zinātņu institūtiem (sal. RARZI lietvedībā).
- c) RARZI darbība notiek saskaņā ar Latvijas republikas Satversmi, Augstskolu likumu, Izglītības likumu, likumu par “zinātnisko darbību” kā arī ar citiem Latvijas republikas likumiem, Ministru kabineta un Izglītības un zinātnes ministrijas normatīvajiem dokumentiem. (Sal. RARZI Nolikumu pielikumā Nr. 3) Programmas atbilst prasībām, ko izvirza skolotāja profesijas standarts (reģ.Nr.PS 0238).

### **4.2. Juridiski saistošie dokumenti, kas nosaka visu partneru tiesības un pienākumus**

- d) 2000. gada 22. janvāra dibināšanas dekrēts (Nr. 1493/99 – sal. pielikumu Nr. 1). Pēc šī Svētā Krēsla (Vatikāna) dekrēta RARZI atrodas LPU teoloģijas fakultātes pakļautībā un vadībā. LPU teoloģijas fakultāte uzrauga akadēmisko kvalitāti – īpaši tajā, kas attiecas uz docētāju kompetenci un studiju kvalitāti.

- e) 2000. gada 22. janvāra apstiprinātais Nolikums, kura grozījumi tika apstiprināti 2005. gada 25. februārī (sal. pielikumu Nr. 10 un Nolikumu pielikumā Nr. 3)

### 4.3. RARZI sniegtās izglītības programmu akadēmiskās kvalitātes nodrošinājums

#### Salīdzināšana

#### Profesionālā bakalaura programmas salīdzināšana ar LPU institūtā "Mater Ecclesia" realizēto studiju programmu

| <b>MATER ECCLESIA</b>                     | <b>106 krp.</b><br>+ prakse<br>un<br>diplomdarbs | <b>RARZI</b>                         | <b>147 krp.</b><br>+ prakse<br>(26 krp)<br>un<br>diplomdarbs (12 krp) |
|---|--|--------------------------------------|---|
|   |  | Modernās valodas                     | 4   |
|   |  | Ievads grieķu valodā                 | 2   |
|   |  | Ievads latīņu val.                   | 2   |
| Ievads filozofijā                         | 1,5  | Filozofijas vēsture                  | 4   |
|   |  | Kultūras vēsture                     | 2   |
| Psiholoģija                               | 3  | Psiholoģija                          | 4   |
|   |  | Fizioloģija un veselības mācība      | 2   |
| Filozofija I (metafizika un gnozeoloģija) | 4,5  | Gnozeoloģija                         | 2   |
|   |  | Metafizika                           | 2   |
| Filozofija III (Cilvēka un morālā filoz.) | 4,5  | Filozofiskā antropoloģija            | 2   |
|   |  | Ētika                                | 2   |
| Dogmatiskā teoloģija (I, II, III, IV, V)  | 21   | Dogmatiskā teoloģija                 | 16  |
| Fundamentālteoloģija                      | 4,5  | Fundamentālteoloģija                 | 4   |
| Morālteoloģija (I, II)                    | 7,5  | Morālteoloģija                       | 12  |
|   |  | Garīgās dzīves teoloģija             | 2   |
| Pedagoģija                                | 3  | Vispārīgā pedagoģija                 | 4   |
| Didaktika                                 | 6  | Skolu didaktika                      | 2   |
|   |  | Informācijas tehnoloģijas pedagoģijā | 2   |
| Svētie raksti I, II, III                  | 13,5   | Ievads Bībeles eksegēzē              | 2   |
|   |  | VD eksegēze                          | 6   |
|   |  | JD eksegēze                          | 6   |
| Ievads teoloģijā                          | 1,5  | Seminārs teoloģijas metodoloģijā     | 2   |

|  |     |   |   |
|--|-----|---|---|
| Ievads kanoniskās tiesībās                             | 1,5 | Kanoniskās tiesības   | 2 |
| Liturģika  | 1,5 | Liturģika   | 2 |
| Pastorālteoloģija                                      | 3   | Pastorālteoloģija   | 2 |
| Baznīcas sociālā mācība                                | 1,5 | Baznīcas sociālā mācība                                     | 2 |
| Reliģiju vēsture                                       | 1,5 | Pasaules reliģiju vēsture                                   | 2 |
| Baznīcas vēsture un patoloģija                         | 9   | Vispārējā baznīcas vēsture un patoloģija                    | 6 |
|  |     | Pedagoģiskā psiholoģija                                     | 2 |
| Reliģijas pedagoģija                                   | 3   | Reliģijas pedagoģija  | 4 |
|  |     | Audzinašanas teorija un metodika                            | 2 |
|  |     | Izglītības filozofija un pedagoģiskās domas vēsture         | 2 |
|  |     | Metodoloģija un zinātniski pētnieciskās metodes pedagoģijā  | 2 |
|  |     | Katehēzes pedagoģija un metodika                            | 2 |
|  |     | Filozofijas mācīšanas metodika                              | 1 |
|  |     | Vērtīborientējošo priekšmetu mācīšanas metodes un didaktika | 2 |
| Konkordātlīguma tiesību un skolu likumdošanas elementi | 1,5 |   |   |

|  |          |  |    |
|--|----------|--|----|
| Filozofija II (doma par Dievu)<br>Studiju semināri pēc izvēles | 1,5<br>3 | Obligātās izvēles bloks filozofijā un dogmatikā:<br><br>Ievads kristīgajā filozofijā<br>Teodiceja<br>Spekurss dogmatikā<br>Spekurss Bībeles teoloģijā<br>Spekurss Bībeles interpretācijā<br>Ģimenes pastorālpsih. un sociālais darbs<br>Seminārs dogmatikā<br>Seminārs vērtīborientēj pr. Metodikā | 20 |
|  |          |  |    |

|                              |                       |   |                      |
|------------------------------|-----------------------|---|----------------------|
|                              |                       | Seminārs garīgās dzīves teol.   |                      |
|                              |                       | Obligātās izvēles bloks morālteoloģijā un vēsturē:<br><br>Speckurss morālteoloģijā<br>Speckurss Bībeles teoloģijā<br>Latvijas Baznīcas vēsture<br>Latvijas kultūras vēsture<br>Speckurss Baznīcas vēsturē<br>Ģimenes pastorālpsih. un sociālais darbs<br>Seminārs morālteoloģijā<br>Seminārs vērtīborientēj pr. Metodikā<br>Seminārs garīgās dzīves teol. | vai 20               |
| Tēžu semināri                | 4                     | 3 studiju darbi   |                      |
| Studiju seminārs pēc izvēles | 1,5                   | Studiju seminārs Bībeles eksegēzē   | 2                    |
| <b>Izvēles priekšmeti</b>    | <b>vismaz 4,5 krp</b> | <b>Brīvās izvēles kursi</b>   | <b>vismaz 6 krp.</b> |
|                              |                       | Kristīgā mākslas vēsture  |                      |
|                              |                       | Ievads senebreju valodā   |                      |
|                              |                       | Reliģijas psiholoģija   |                      |
|                              |                       | Anrī de Libaka “Meditācija par Baznīcu”   |                      |
|                              |                       | Patiesības problēma mūsdienu filozofijā   |                      |
|                              |                       | Laulāto misija: mīlestība un atbildība dzīvības tālāknodošanā   |                      |
|                              |                       | Ģimenes reliģijas pedagogija  |                      |
|                              |                       | Latviešu valoda   |                      |
|                              |                       | Datorzinību pamati  |                      |
|                              |                       | Vieslektoru kursi   |                      |

Atšķirības starp RARZI realizēto programmu un LPU institūtā realizēto programmu pastāv cita starpā Latvijas likumdošanas prasību dēļ (īpaši pedagoģisko priekšmetu lielāka apjoma dēļ un obligāto izvēles bloku dēļ) un tādēļ, ka studentiem jāapgūst modernās valodas, jo teoloģijas literatūra nav īpaši pieejama latviešu valodā.

Tā kā citur Latvijas republikā nav realizēta līdzīga studiju programma, tad nevarējam veikt salīdzināšanu ar citu programmu Latvijā.

Mēs arī nevarējam salīdzināt RARZI realizēto 2. līmeņa profesionālo programmu “religija” ar kādu līdzīgu programmu Laterāna Pontifikālajā Universitātē vai Latvijas republikā, jo tādas nav. Mēs salīdzinājam pašnovērtējuma ziņojumā ar līdzīgām programmām, kas realizētas Beļģijas Luvenas universitātē (Université catholique de Louvain) un Austrijas Reliģijas pedagoģijas institūtā St. Poltenē.

#### LPU atbildība par kvalitātes nodrošināšanu un kontroli

- LPU teoloģijas fakultāte apstiprina studiju programmas un uzrauga to realizēšanu. RARZI realizēto Profesionālā bakalaura studiju programmu “religija” ir apstiprinājusi LPU teoloģijas fakultāte. (Sal. pielikums Nr. 10). Diplomu izsniedz Laterāna Pontifikālā Universitāte un paraksta LPU rektors, LPU Teoloģijas fakultātes dekāns un RARZI direktors.
- LPU teoloģijas fakultāte ir apstiprinājusi RARZI realizēto 2. līmeņa profesionālo programmu “religija” ar kvalifikāciju “ētikas un kristīgās mācības skolotājs” un atļāvusi pašam RARZI izdot diplomu. (Sal. pielikumu Nr. 10)
- LPU teoloģijas fakultāte ir apstiprinājusi Nolikuma īstenošanas noteikumus, kas sīki regulē studiju procesu. (Sal. pielikumu Nr. 10)
- LPU veic kontroli ar LPU Teoloģijas fakultātes dekāna starpniecību, kurš ir Institūta padomes loceklis. Dekāns vai viņa deleģēta persona piedalās gala pārbaudījumos un īpaši – diplomdarba aizstāvēšanā.
- Katru gadu RARZI sūta uz LPU atskaiti par akadēmisko darbību un materiāltehnisko nodrošinājumu.

#### **4.4. Informācijas pieejamība**

Informācija par RARZI politiku, mērķiem, vadības struktūru un tehnisko nodrošinājumu ir pieejama interneta mājas lapā [www.rarzi.lv](http://www.rarzi.lv), kā arī

informācija par studiju programmām. Pēc Institūta Nolikuma īstenošanas noteikumiem pastāv apelācijas iesniegšanas iespējas.

#### **4.5. Akadēmiskā personāla kompetence**

Docētāju CV liecina par viņu atbilstību un kompetenci kvalifikācijas, zinātniskās darbības un profesionālās pieredzes ziņā. (Sal. pašnovērtējuma ziņojumus) Docētāju ārzemju diplomi ir AIC pielīdzināti un izvērtēti. (Sal. RARZI personāldaļā)

Pēc Institūta Nolikuma Institūta padomes izvirzītajiem docētājiem pirms iecelšanas amatā jāsaņem īpaša atļauja (“nulla osta” – sal. pielikums Nr. 10) no LPU teoloģijas fakultātes. (Sk. RARZI lietvedībā)

#### **4.6. Zināšanas par piešķirošās iestādes un uzņemošās valsts kultūru un paražām**

Docētāji tiek aicināti piedalīties LPU kvalifikācijas celšanas sesijās, kas ieplānotas ik pēc diviem gadiem. Tās sesijas ļauj iepazīties ar LPU pētniecību un pieredzi kā arī ar Romas kultūru. Notiek arī pieredzes apmaiņa, kad katru gadu ierodas delegācija no LPU. Pie tam 2004. gadā notika Rīgā starptautiskā zinātniskā konference, ko organizēja RARZI kopā ar Rīgas teoloģijas institūtu (RTI) un kurā referātu lasīja LPU rektors V.E. bīskaps R. Fizikella. Šogad īpašu referātu filozofijā RARZI studentiem un docētājiem lasīta LPU profesore A. Alesa Bello. LPU teoloģijas fakultātes dekāns N. Čola (Ciola) ir arī RARZI un RTI žurnāla “Ejiet un māciet” zinātniskās daļas redkolēģijā.

Reizē RARZI studenti padziļina savas zināšanas par Latvijas kultūru un paražām. Studiju programmās studenti var dziļāk iepazīties ar Latvijas situāciju. To veicina arī tas, ka visi docētāji ir latvieši. Pie tam profesionālā bakalaura studiju programmā “relīģija” tiek piedāvāts kurss par Latvijas kultūru un Latvijas Baznīcas vēsturi.

# **PIELIKUMI**

## **PIELIKUMS NR. 1:**

### **IZGLĪTĪBAS IESTĀDES REĢISTRĀCIJAS APLIECĪBAS UN DIBINĀŠANAS DOKUMENTU KOPIJAS**

- 1. Izglītības iestādes “Laterāna Pontifikālās Universitātes filiāles Rīgas Augstākā reliģijas zinātņu institūta” reģistrācijas apliecība**
- 2. Svētā Krēsla (Vatikāna) Katoliskās Izglītības kongregācijas (Izglītības ministrijas) dekrēts (RARZI dibināšanas dokuments)**
- 3. Nodibinājuma “Laterāna Pontifikālās Universitātes filiāles Rīgas Augstākā reliģijas zinātņu institūta” reģistrācijas apliecība**



## **4. Nodibinājuma “Laterāna Pontifikālās Universitātes Rīgas Augstākā reliģijas zinātņu institūta” statūti**

### **1.nodaļa. Nodibinājuma nosaukums un statuss**

- 1.1. Nodibinājuma nosaukums ir **"NODIBINĀJUMS LATERĀNA PONTIFIKĀLĀS UNIVERSITĀTES FILIĀLE RĪGAS AUGSTĀKAIS RELIĢIJAS ZINĀTŅU INSTITŪTS"** (turpmāk tekstā – Nodibinājums).
- 1.2. Nodibinājums ir izveidots reorganizējot (pārveidojot) BO SIA „Laterāna Pontifikālās universitātes Teoloģijas fakultātei koleģētā Reliģijas zinātņu augstskola”, kas 2000. gada 10. jūnijā ir reģistrēta LR Uzņēmumu reģistrā ar Nr. 000350140, un ir visu tās tiesību un saistību pārņēmējs.

### **2.nodaļa. Nodibinājuma misija, mērķi un uzdevumi**

- 2.1. Nodibinājums organizē izglītību un zinātniskos pētījumus un, kas tiek veikti leģitīmā brīvībā, ieklausoties Dieva Vārdā un uzticībā Baznīcas – īpaši Romas katoļu Pāvesta – maģistērijam. Nodibinājums un tā struktūrvienības aktīvi iesaista personālu mācību iestādes dzīvē, veicinot iniciatīvu pētījumos, organizējot dažādus pasākumus un sagatavojot publikācijas un mācību līdzekļus atbilstoši Nodibinājuma mērķim.
- 2.2. Mērķa sasniegšanai Nodibinājuma mācību iestādes vēlas cieši saistīt pētniecisko darbību, studijas, garīgās dzīves padziļināšanu, arvien patiesāku savstarpējo attiecību veidošanu, iesaistīšanos Romas katoļu Baznīcas dzīvē un atvērtību uz mūsdienu cilvēku jautājumiem.
- 2.3. Nodibinājuma mērķi ir:
  - 2.3.1. piesaistīt un akumulēt naudas un mantiskos līdzekļus, lai uzturētu un attīstītu Romas katoļu mācību iestādes Latvijas Republikā – **jo īpaši - Laterāna Pontifikālās Universitātes filiāli RĪGAS AUGSTĀKO RELIĢIJAS ZINĀTŅU INSTITŪTU (turpmāk tekstā saīsinojot saukts „RARZI”)**, kas dibināts 2000. gada 27. janvārī, pamatojoties uz Svētā Krēsla Katoliskās Izglītības Kongregācijas dekrētu, lai sagatavotu filozofijas, ētikas un ticības mācības skolotājus;
  - 2.3.2. dot iespēju RARZI studentiem iegūt augstāko profesionālo un akadēmisko izglītību, lai viņus varētu iesaistīt aktīvā evaņģelizācijas darbā;

- 2.3.3. sagatavot lajus dažada veida kalpošanai Romas katoļu Baznīcā un sabiedrībā;
- 2.3.4. izglītēt konsekrētās personas, kas nav priesteri;
- 2.3.5. veikt pētījumus un sagatavot mācību līdzekļus reliģijas zinātnēs.

### **3.nodaļa. Mantas nodošana nodibinājumam**

- 3.1. Nodibinājuma dibinātājs un ziedotāji nodod Nodibinājumam naudas līdzekļus, iemaksājot tos Nodibinājuma bankas kontā.
- 3.2. Ja Nodibinājumam tiek nodotas neregistrējamas kustamas lietas, par to tiek sastādīts pieņemšanas-nodošanas akts.
- 3.3. Reģistrējamu kustamo lietu un nekustamo lietu nodošana tiek noformēta ar ierakstu attiecīgajā reģistrā vai Zemesgrāmatā.

### **4.Nodibinājuma līdzekļu izmantošanas kārtība**

- 4.1. Nodibinājuma līdzekļi tiek izmantoti tikai Nodibinājuma mērķu sasniegšanai.
- 4.2. Par Nodibinājuma līdzekļu izmantošanu lēmumus pieņem Nodibinājuma valde.
- 4.3. Ja Nodibinājumam nodotās kustamās vai nekustamās lietas nav tieši izmantojamas Nodibinājuma mērķu sasniegšanai un Nodibinājuma administratīvajai darbībai, valde organizē šo lietu pārdošanu izsolē. Iegūtie līdzekļi tiek nodoti Nodibinājumam un izmantoti Nodibinājuma mērķu sasniegšanai. Izsolē nav tiesību piedalīties Nodibinājuma dibinātājiem, dalībniekiem, valdes locekļiem, ka arī to radniekiem un svainiņiem, skaitot radniecību līdz otrajai pakāpei un svainību līdz pirmajai pakāpei.
- 4.4. RARZI struktūrvienības darbības materiāli-tehnisko bāzi veido:
  - 4.4.1. visam tam, kas attiecas uz Nodibinājuma darbību Rīgas arhidiecēzes ietvaros, Rīgas Metropolijas Romas katoļu kūrijas nodrošinājums ar telpām un finansējums ar tām saistītajiem komunālajiem maksājumiem un tai apstiprinātā budžeta daļai, kas attiecas uz Nodibinājuma darbību Rīgas arhidiecēzes ietvaros un ko nevar segt pārējie Nodibinājuma ienākumi;
  - 4.4.2. visam tam, kas attiecas uz konsultācijas punktu darbību Latvijā ārpus Rīgas diecēzes robežām, vietējās Latvijas Romas katoļu diecēzes nodrošinājums ar telpām un finansējums ar tām saistītajiem komunālajiem maksājumiem un tai apstiprinātā budžeta daļai, kas attiecas uz konsultācijas punktu.
  - 4.4.3. juridisko un fizisko personu ziedojumi un dāvinājumi;
  - 4.4.4. maksa par studijām un dažādi maksas pakalpojumi;
  - 4.4.5. zinātniski līgumdarbi un citi zinātnes finansēšanas avoti;
  - 4.4.6. Nodibinājuma saimnieciskā darbībā;
  - 4.4.7. kredītiestāžu vai citu institūciju aizdevumi pēc saskaņošanas ar Nodibinājuma Vadītāju;
  - 4.4.8. citi tiesību aktos neaizliegtie finansu un materiālie līdzekļi.

## **5. Nodibinājuma darbības termiņš**

Nodibinājums ir nodibināts bez termiņa ierobežojuma (uz nenoteiktu laiku).

## **6. Nodibinājuma mantas sadales kārtība Nodibinājuma likvidācijas gadījumā.**

Nodibinājuma likvidācijas gadījumā visa manta, kas paliek pāri pēc kreditoru prasījumu apmierināšanas nododama Rīgas Metropolijas Romas katoļu Garīgajam semināram.

## **7. Nodibinājuma pārvaldes struktūra.**

7.1. Nodibinājums un tā struktūrvienība RARZI ir pakļautas:

- 7.1.1. Nodibinājuma Dibinātājam – Latvijas bīskapu konferencei – un tās izvirzītam pārstāvim, turpmāk tekstā saukts “Vadītājs”;
- 7.1.2. Laterāna Pontifikālās universitātes Teoloģijas fakultātei, kura ir RARZI atbalsta fakultāte, turpmāk tekstā saukta „Atbalsta fakultāte”. Šādā veidā RARZI pastāv kā Laterāna Pontifikālās universitātes (turpmāk tekstā saukta „LPU”) filiāle. Ar Atbalsta fakultātes un LPU rektora starpniecību RARZI pakļaujas Svētā Krēsla Katoliskās izglītības kongregācijai, kura apstiprina RARZI nolikumu un ar kuru tiek saskaņoti Nodibinājuma statūti un to grozījumi;
- 7.1.3. Nodibinājuma Valdei un tās priekšsēdētājam;
- 7.1.4. RARZI direktoram un vicedirektoram.
- 7.1.5. Atbilstoši RARZI nolikumam var tikt izveidotas citas pārvaldes un uzraudzības institūcijas (padome u.c.), kurām daļēji var tikt deleģētas pārvaldes tiesības.

### **7.2. Vadītājs un tā kompetence:**

- 7.2.1. Nodibinājuma Vadītājs ir Latvijas bīskapu konferences ievēlēts pārstāvis, par kuru pēc noklusējuma ir uzskatāms Rīgas arhibīskaps.

Vadītājam ir tiesības:

- 7.2.2. Iecelt amatā RARZI direktoru pēc RARZI padomes ieteikuma un Atbalsta fakultātes piekrišanas saņemšanas;
- 7.2.3. pēc RARZI direktora ieteikuma iecelt amatā vicedirektoru;
- 7.2.4. pēc Valdes priekšsēdētāja ieteikuma iecelt amatā ekonomu;
- 7.2.5. pēc RARZI padomes ieteikuma un Atbalsta fakultātes piekrišanas saņemšanas, iecelt amatā docētājus, piešķirt vai anulēt "missio canonica" (t.i. oficiālo sūtību pēc kanoniskajām tiesībām) atļauju docētājiem, kuri pasniedz ar ticību vai morāli saistītās disciplīnas (iepriekš pieprasot "professio fidei" (t.i. ticības apliecinājumu) un "venia docendi" (t.i. tiesības pasniegt) atļauju tiem, kas māca citas disciplīnas;
- 7.2.6. Izskatīt un izlemt ārpuskārtas jebkādus ar Nodibinājuma pārvaldi saistītus jautājumus, izņemot tos, kas ar likumu ir nodoti ekskluzīvā valdes kompetencē.

Vadītājam ir pienākums:

- 7.2.7. veicināt RARZI darbību saskaņā ar tā mērķiem un uzraudzīt RARZI doktrinālo un disciplināro attīstību;
- 7.2.8. apstiprināt kopā ar Nodibinājuma valdi plānoto gada budžetu un bilanci un Nodibinājuma gada pārskatu;
- 7.2.9. regulāri un pienācīgā veidā informēt dibinātāju Latvijas bīskapu konferenci par RARZI darbību;
- 7.2.10. vismaz reizi trīs gados pēc saskaņošanas ar Atbalsta fakultāti iesniegt dibinātājam Latvijas bīskapu konferencei pārskatu par RARZI doktrinālo un disciplināro attīstību.

### **7.3. Laterāna Pontifikālās Universitātes Teoloģijas fakultāte**

- 7.3.1. Laterāna Pontifikālās universitātes Teoloģijas fakultātes juridiskās attiecības ar RARZI ir formulētas attiecīgajā konvencijā (līgumā). Atbildību par RARZI Fakultāte īsteno ar Fakultātes dekāna un ar Fakultātes padomes iecelto docētāju komisiju starpniecību.

#### **Laterāna Pontifikālās Universitātes Teoloģijas fakultātes padome:**

- 7.3.2. izskata RARZI nolikuma projektu un tā iespējamās izmaiņas, un nodod to tālāk Svētā Krēsla Katoliskās izglītības kongregācijai un dibinātājam, lai tie to apstiprina;

- 7.3.3. izskata ikgadējo informāciju, ko Vadītājs vai Fakultātes dekāns, vai Fakultātes deleģētais pārstāvis, vai Fakultātes docētāju komisija iesniedz par RARZI darbību;
- 7.3.4. Izskata un apstiprina RARZI iesniegto atskaiti, kas tiek iesniegta ne retāk kā par trīs gadu darbību, kas tālāk Fakultātei jāiesniedz Svētā Krēsla Katoliskās izglītības kongregācijā;
- 7.3.5. ierosina Svētā Krēsla Katoliskās izglītības kongregācijā RARZI darbības apturēšanu gadījumā, ja tas izrādās nespējīgs sasniegt savus mērķus;
- 7.3.6. izsaka savu vērtējumu par docētāju atbilstību viņu iecelšanai amatā vai paaugstināšanai;
- 7.3.7. pārbauda un apstiprina RARZI studiju programmas un iekšējās kārtības noteikumus (Regolamento);
- 7.3.8. pārbauda RARZI struktūras, finansu resursu un materiālās bāzes atbilstību;
- 7.3.9. apstiprina RARZI padomes izvirzīto kandidātu direktora amatam pirms Vadītājs to iecel;
- 7.3.10. uzaicina RARZI direktoru uz Fakultātes padomes sēdi, kad tiek izskatīti ar RARZI darbību saistītie jautājumi.

#### **Nodibinājuma valde**

- 7.4. Valdi ievēl vismaz triju valdes locekļu sastāvā, no kuriem viens ir valdes priekšsēdētājs, kuru uz 3 gadiem ievēl Nodibinājuma dibinātāju sapulce – Latvijas bīskapu konference. Latvijas bīskapu konference atbilstoši Baznīcas kanoniskajām tiesībām ir publisko tiesību subjekts, un tāpēc tai atzīstama juridiskās personas tiesībsubjektība, kas ir izveidota saskaņā ar Latvijas Republikas un Svētā Krēsla līgumu. Dibinātāju sapulci sasauc valde vai dibinātājs. Valdi var ievēlēt vairāk nekā trīs valdes locekļu sastāvā.
- 7.5. Valdes personālsastāvu veido:
  - Vadītājs;
  - Pārējie Latvijas bīskapu konferences locekļi vai viņu pārstāvji;
  - Direktors;
  - Vicedirektors;
  - Ekonomists.
- 7.6. Valdes priekšsēdētājam ir tiesības pārstāvēt Nodibinājumu atsevišķi, bet pārējiem valdes locekļiem ir tiesības pārstāvēt Nodibinājumu tikai kopīgi vismaz jebkuriem diviem valdes locekļiem, izņemot zemāk minētos lēmumus, kam ir nepieciešama iepriekšējā Vadītāja rakstveida piekrišana:

- 7.6.1. izraisīt Nodibinājumam saistības vai izrīkoties ar Nodibinājuma īpašumu, kas pārsniedz summu 20 000.00 Ls.
  - 7.6.2. līdzdalības iegūšana kapitālsabiedrībās, personālsabiedrībās un nodibinājumos, tās palielināšana vai samazināšana;
  - 7.6.3. nekustamā īpašuma iegūšana, atsavināšana vai apgrūtināšana ar lietu tiesībām;
  - 7.6.4. kustamās mantas atsavināšana un ieķīlāšana;
  - 7.6.5. aizdevumu ņemšana un izsniegšana;
  - 7.6.6. tādu darījumu slēgšana, kas pārsniedz statūtu 7.6.1. punktā noteiktās summas;
  - 7.6.7. statūtos neparedzētu darbības veidu uzsākšana un esošo darbības veidu pārtraukšana;
  - 7.6.8. vispārīgo darbības principu noteikšana;
  - 7.6.9. darbinieku pieņemšana darbā ārpus Dibinātāja apstiprinātajam štatu sarakstam un darba algām.
- 7.7. Dibinātāju sapulce ir tiesīga pilnībā vai daļēji atcelt Valdi un tās locekļus no amata. Valdes locekli var atcelt pirms termiņa, ja tam ir svarīgs iemesls. Par svarīgu iemeslu jebkurā gadījumā ir atzīstama valdes locekļa rīcība, kas ir pretrunā ar Nodibinājuma statūtiem un spēkā esošiem tiesību aktiem.
- 7.8. Valde ir tiesīga pieņemt lēmumu par jebkuru jautājumu, kas ir saistīts ar Nodibinājuma darbību, cik tālu tas nav citas institūcijas ekskluzīvā kompetencē. Valde lēmumus pieņem ar ievēlēto valdes locekļu balsu vairākumu. Balsim daloties līdzīgi, izšķirošā ir Valdes priekšsēdētāja balss.
- 7.9. Valdes locekļi pilda savus pienākumus bez atlīdzības. Valdes loceklis nevar prasīt tādu izdevumu segšanu, kuri radušies viņa pienākumu izpildes gaitā.
- 7.10. Valde cita starpā izskata un apstiprina plānoto Nodibinājuma gada budžetu un bilanci.

### **Valdes priekšsēdētājs**

- 7.11. Valdes priekšsēdētāju uz 3 gadiem ievēl Nodibinājuma dibinātāju sapulce;
- 7.12. Valdes priekšsēdētājam ir tiesības slēgt darba līgumus ar RARZI personālu, kas ir pieņemt darbā;
- 7.13. Valdes priekšsēdētājam ir pienākums:
  - vadīt Nodibinājuma un īpaši RARZI saimniecisko un finansiālo darbību;
  - sastādīt gada budžetu un bilanci un nodot to apstiprināšanai Valdei un Vadītājam;
  - piesaistīt naudas un mantiskos līdzekļus.
- 7.14. Valdes priekšsēdētājam palīdz ekonomists, ko Vadītājs ieceļ amatā, un

gramatvedis, kasieris, saimniecības pārzinis un apkalpojošais personāls, ko iecel amatā Valdes priekšsēdētājs. Valdes priekšsēdētājs var pats būt ekonomists un viņam var būt palīgs, ko viņš iecel.

### **Direktors un vicedirektors**

7.15. Direktors vada un koordinē tikai RARZI darbu. Direktoram asistē un viņu bez īpaša pilnvarojuma darba nespējas un komandējumu ārpus valsts laikā var aizvietot vicedirektors.

#### **Direktors:**

- 7.15.1. pārstāv RARZI Vadītāja, Fakultātes un valsts institūciju priekšā;
- 7.15.2. vada un koordinē RARZI darbību – īpaši disciplinārajā, doktrinālajā un akadēmiskajā jomā;
- 7.15.3. sasauca un vada RARZI Padomes sēdes;
- 7.15.4. sasauca un vada RARZI docētāju pilnsapulces un īpašās sapulces;
- 7.15.5. izskata docētāju un studentu prasības un lūgumus;
- 7.15.6. sastāda ikgadējo pārskatu par RARZI darbību;
- 7.15.7. līdzparaksta vai paraksta diplomus;
- 7.15.8. ar Vadītāja piekrišanu iecel amatā biroja vadītāju, studiju programmu direktorus, konsultācijas punktu koordinātorus, bibliotēkas vadītāju un Katehēzes metodiskā centra vadītāju.

#### **Vicedirektors**

- 7.15.9. Vicedirektors pilda direktora uzticētos pienākumus un ar visām pilnvarām aizvieto Direktoru viņa prombūtnes laikā – t.i. Direktora darba nespējas un komandējumu ārpus valsts laikā.
  - 7.15.10. Vicedirektoru iecel Vadītājs pēc Direktora ieteikuma.
- 7.16. Biroja vadītāju iecel Direktors. Viņš pilda administratīvos uzdevumus atbilstoši Direktora norādījumiem.

### **8.nodaļa. Revidents.**

- 8.1. Nodibinājuma finansiālās un saimnieciskās darbības kontroli veic revidents, kuru ievēl Dibinātāju sapulce. Revidents tiek ievēlēts uz vienu gadu.
- 8.2. Nodibinājuma revidents nevar būt Nodibinājuma valdes loceklis.
- 8.3. Revidents:
  - 8.3.1. veic Nodibinājuma mantas un finanšu līdzekļu revīziju;
  - 8.3.2. dod atzinumu par Nodibinājuma budžetu un gada pārskatu;
  - 8.3.3. izvērtē Nodibinājuma grāmatvedības un lietvedības darbu;
  - 8.3.4. sniedz ieteikumus par Nodibinājuma finanšu un saimnieciskās darbības uzlabošanu.
- 8.4. Revidents veic revīziju ne retāk kā reizi gadā.

### **9.Grozījumu izdarīšana statūtos.**

- 9.1. Valde ir tiesīga izdarīt grozījumus Nodibinājuma statūtos, izņemot statūtu 2., 4.3., 5. un 7.nodaļu.
- 9.2. Grozījumi statūtos stājas spēkā tikai pēc to apstiprināšanas Dibinātāju sapulcē.

### **10.nodaļa. Sadarbība**

- 10.1. Nodibinājums savu mērķu sasniegšanai sadarbojas ar citām Latvijas Romas Katoļu Baznīcas struktūrām un institūcijām Latvijā, kā arī citām mācību iestādēm un attiecīgām laicīgajām iestādēm, saglabājot savu Katoļu Baznīcas organizācijas identitāti;
- 10.2. Sadarbība uz tādiem pat augstāk minētiem principiem ir organizēta ar ārzemju organizācijām, institūcijām un privātpersonām.
- 10.3. Nodibinājums ar dibinātāja un valdes piekrišanu var iestāties citās atbilstošās vietējās, reģionālās un starptautiskās organizācijās.

Statūti apstiprināti dibināšanas sapulcē Rīgā, 2004.gada 20.decembrī.



**PIELIKUMS NR. 2:**  
**VALSTS IENĒMUMA DIENESTA IZZIŅA**

## PIELIKUMS NR. 3: RĪGAS AUGSTĀKĀ RELIĢIJAS ZINĀTŅU INSTITŪTA NOLIKUMS

### Preambula

- 0.1. **Laterāna Pontifikālās Universitātes filiāle RĪGAS AUGSTĀKAIS RELIĢIJAS ZINĀTŅU INSTITŪTS** dibināts 2000. gada 22. janvārī, pamatojoties uz Boloņas procesa pilntiesīgā locekļa Svētā Krēsla Katoliskās Izglītības Kongregācijas dekrētu (N. 1493/99).
- 0.2. Laterāna Pontifikālās Universitātes filiāle Rīgas Augstākais reliģijas zinātņu institūts ir izveidots uz 1992. gadā dibinātās reliģiskas organizācijas mācību iestādes “Rīgas metropolijas Romas Katoļu Garīgā semināra Katehētikas institūts” bāzes.
- 0.3. Laterāna Pontifikālās Universitātes filiāles Rīgas Augstākā reliģijas zinātņu Institūta dibināšanu ierosināja un nodrošināja Latvijas Republikā **Latvijas bīskapu konference** ar B/O SIA “Laterāna Pontifikālās universitātes Teoloģijas fakultātei koleģētā Reliģijas zinātņu augstskolas” starpniecību. Šādā veidā Latvijas bīskapu konference ir Laterāna Pontifikālās Universitātes filiāles Rīgas Augstākā reliģijas zinātņu institūta dibinātājs Latvijas Republikā.
- 0.4. Latvijas bīskapu konference dibināja B/O SIA “**Laterāna Pontifikālās universitātes Teoloģijas fakultātei koleģētā RELIĢIJAS ZINĀTŅU AUGSTSKOLA**” (turpmāk – B/O SIA “Reliģijas zinātņu augstskola”), lai Laterāna Pontifikālās Universitātes filiāle Rīgas Augstākais reliģijas zinātņu institūts iegūtu Latvijas Republikā juridisku statusu. Pamatojoties uz augšā minēto dekrētu, B/O SIA “Reliģijas zinātņu augstskola” izveidoja Latvijas Republikā Laterāna Pontifikālās Universitātes filiāli Rīgas Augstāko reliģijas zinātņu institūtu. 2004.g. 20. decembrī atbilstoši Latvijas Republikas likumdošanai B/O SIA “Reliģijas zinātņu augstskola” tika pārveidota par Nodibinājumu “Laterāna Pontifikālās Universitātes filiāle Rīgas Augstākais reliģijas zinātņu institūts” (turpmāk – Nodibinājums).

### I. Vispārīgie noteikumi

- 1.1. Laterāna Pontifikālās Universitātes filiāle Rīgas Augstākais reliģijas zinātņu institūts ir reliģijas zinātņu augstākās izglītības iestāde.
- 1.2. Institūta saīsinātais nosaukums ir RARZI. Tā nosaukums citās valodās ir:
  - *Institutum superius scientiarum religiosarum* (latīņu),
  - *Istituto superiore di scienze religiose di Riga* (itāļu),
  - *Riga Higher Institute of Religious Sciences* (angļu),
  - *Institut supérieur de Sciences religieuses de Riga* (franču),
  - *Das Rigaer Höhere Institut für Religionswissenschaften* (vācu),
  - *Рижский Высший институт религиоведческих наук* (krievu).

RARZI adrese: Katoļu iela 14, Rīga, LV- 1003, Latvijas Republika.

### 1.3. RARZI darbības tiesiskais pamats ir:

- 1.3.1. Latvijas Republikas Satversme, Augstskolu likums, Izglītības likums, likums "Par zinātnisko darbību", kā arī citi Latvijas republikas likumi, Ministru kabineta un Izglītības un zinātnes ministrijas normatīvie dokumenti;
- 1.3.2. Vatikāna II Koncila dokumenti, Kanonisko tiesību kodekss, 1986. gada 10. aprīļa Katoliskās izglītības kongregācijas skaidrojošā nota, 1987. gada 12. maija Katoliskās izglītības kongregācijas normatīvais dokuments Augstākajiem reliģijas zinātņu institūtiem un citi Svētā Krēsla izdotie normatīvie dokumenti;
- 1.3.3. Latvijas katoļu bīskapu konferences izdotie normatīvie dokumenti un Rīgas arhibīskapa rīkojumi;
- 1.3.4. Laterāna Pontifikālās universitātes Teoloģijas fakultātes rīkojumi;
- 1.3.5. Nodibinājuma valdes izdotie normatīvie dokumenti un valdes priekšsēdētāja rīkojumi;
- 1.3.6. RARZI nolikums.

## II. Darbības mērķis, uzdevumi un pamatprincipi

- 1.1. RARZI darbības mērķis ir dot iespēju studentiem – īpaši lajiem un konsekrētajām personām – iegūt augstāko profesionālo un akadēmisko izglītību, lai viņi varētu iesaistīties aktīvā evaņģelizācijas darbā.
- 1.2. RARZI uzdevumi ir:
  - a) īpaši – pieskirt profesionālo bakalaura reliģijas zinātnēs (*magistero in scienze religiose*);
  - b) sagatavot lajus augsti kvalificētam un radošam pedagoģiskajam darbam Latvijas skolās;
  - c) sagatavot lajus dažāda veida kalpošanai Baznīcā un sabiedrībā;
  - d) organizēt skolotāju tālākizglītību;
  - e) izglītēt konsekrētās personas, kas nav priesteri;
  - f) veikt pētījumus un sagatavot mācību materiālus reliģijas zinātnēs.
- 1.3. RARZI organizē izglītību un zinātniskos pētījumus, kas tiek veikti leģitīmā brīvībā, ieklausoties Dieva Vārdā un uzticībā Baznīcas – īpaši Pāvesta – maģistērijam. RARZI aktīvi iesaista akadēmisko personālu un studējošos Institūta dzīvē, veicinot iniciatīvu pētījumos, organizējot konferences un sagatavojot publikācijas un mācību līdzekļus atbilstoši Institūta mērķim.
- 1.4. RARZI specializācija ir skolotāju sagatavošana reliģijas zinātnēs. Šajā nolūkā RARZI īsteno studiju programmas, ko apstiprinājusi Laterāna Pontifikālā Universitātes Teoloģijas fakultāte un kas ieguvušas Latvijas un ārvalstu ekspertu pozitīvu vērtējumu.

## III. Attiecības ar Laterāna Pontifikālo Universitāti un dibinātāju Latvijas Republikā

### 3.1. RARZI ir pakļauts:

- a) Dibinātāja Latvijas Republikā – Latvijas bīskapu konferences – pārstāvim (vadītājam – *moderatoram*);
- b) Laterāna Pontifikālās universitātes (turpmāk – LPU) Teoloģijas fakultātei, kurai RARZI ir pievienots (*collegato*);
- c) Nodibinājuma valdei un tās priekšsēdētājam;
- d) Latvijas Republikas Izglītības un zinātnes ministrijai.

### 3.2. Vadītājs (*moderatore*)

3.2.1. RARZI vadītājs ir Rīgas arhibīskaps kā dibinātāja Latvijas Republikā – Latvijas bīskapu konferences – pārstāvis.

3.2.2. Vadītājam ir tiesības:

- a) iecelt amatā RARZI direktoru pēc RARZI padomes ieteikuma un LPU Teoloģijas fakultātes piekrišanas (*nulla osta*) saņemšanas;
- b) pēc RARZI direktora ieteikuma iecelt amatā vicedirektoru;
- c) pēc Nodibinājuma valdes priekšsēdētāja ieteikuma iecelt amatā ekonomu;
- d) pēc RARZI padomes ieteikuma un LPU Teoloģijas fakultātes piekrišanas (*nulla osta*) saņemšanas, iecelt amatā docētājus, piešķirt vai anulēt “*missio canonica*” atļauju docētājiem, kuri pasniedz ar ticību vai morāli saistītās disciplīnas (iepriekš pieprasot “*professio fidei*”) un “*venia docendi*” atļauju tiem, kas māca citas disciplīnas;
- e) izskatīt un izlemt ārpuskārtas jebkādus ar RARZI pārvaldi saistītus jautājumus, izņemot tos, kas ar likumu ir nodoti ekluzīvā Nodibinājuma valdes kompetencē.

3.2.3. Vadītājam ir pienākums:

- a) veicināt RARZI darbību saskaņā ar tā mērķiem un uzraudzīt RARZI doktrinālo un disciplināro attīstību;
- b) apstiprināt kopā ar Nodibinājuma valdi plānoto gada budžetu un bilanci un Nodibinājuma gada pārskati;
- c) regulāri un pienācīgā veidā informēt dibinātāju Latvijas Republikā – Latvijas Bīskapu konferenci – par RARZI darbību;
- d) reizi trīs gados pēc saskaņošanas ar LPU Teoloģijas fakultāti iesniegt dibinātājam Latvijas Republikā – Latvijas bīskapu konferencei – pārskatu par RARZI doktrinālo un disciplināro attīstību.

### 3.3. LPU Teoloģijas fakultāte

3.3.1. LPU Teoloģijas fakultāte (turpmāk tekstā – Fakultāte) ir Fakultāte, kurai RARZI ir pievienots, lai kļūtu par filiāli. Tās juridiskās attiecības ar RARZI ir formulētas attiecīgajā konvencijā. Atbildību par RARZI Fakultāte īsteno ar Fakultātes dekāna un ar Fakultātes padomes ieceltās docētāju komisijas starpniecību. Viņu pienākumi ir noteikti šajā nolikumā.

### 3.4. Nodibinājuma valde

3.4.1. Valdi ievēl vismaz trīs valdes locekļu sastāvā, no kuriem viens ir valdes priekšsēdētājs, kuru uz 3 gadiem ieceļ Nodibinājuma dibinātāju sapulce – Latvijas bīskapu konference, kas atbilstoši Baznīcas kanoniskajām tiesībām ir publisko tiesību subjekts un tāpēc tai atzīstama juridiskās personas tiesībsubjektība, kas ir izveidota

saskaņā ar Latvijas Republikas un Svētā Krēsla līgumu. Dibinātāju sapulci sasauc valde vai dibinātājs. Valdi var ievēlēt vairāk nekā trīs valdes locekļu sastāvā.

3.4.2. Valdes locekļus ievēl, tos izraugot starp sekojošām personām:

- a) vadītājs;
- b) pārējie Nodibinājuma dibinātāja sapulces locekļi vai viņu pārstāvji;
- c) direktors;
- d) vicedirektors;
- e) ekonoms.

3.4.3. Valdes priekšsēdētājs

- a) Valdes priekšsēdētāju uz 3 gadiem ieceļ Nodibinājuma dibinātāju sapulce.
- b) Valdes priekšsēdētājam ir tiesības slēgt darba līgumus ar RARZI personālu, kas ir pieņemts darbā.
- c) Valdes priekšsēdētājam ir pienākums:
  - vadīt Nodibinājuma un īpaši RARZI saimniecisko un finansiālo darbību;
  - sastādīt gada budžetu un bilanci un nodot to apstiprināšanai valdei un vadītājam;
  - piesaistīt naudas un mantiskos līdzekļus.
- d) Valdes priekšsēdētājam palīdz ekonoms, ko ieceļ amatā vadītājs, gramatvedis, kasieris, saimniecības pārzinis un apkalpojošais personāls, ko ieceļ amatā valdes priekšsēdētājs. Valdes priekšsēdētājs var pats būt ekonoms un viņam var būt palīgs, ko viņš pats ieceļ.

## IV. RARZI iekšējā vadība un struktūra

4.1. RARZI struktūru veido:

- a) institūta padome;
- b) direktors;
- c) vicedirektors;
- d) studiju sekretārs (metodiķis);
- e) studiju padome;
- f) studiju programmu direktori;
- g) Nodaļu vadītāji;
- h) bibliotēkas vadītājs;
- i) katehēzes metodiskā centra vadītājs;
- j) revidents;
- k) šķīrējtiesa.

4.2. Institūta padome

4.2.1. Institūta padomi veido:

- a) direktors;
- b) vicedirektors;
- c) Fakultātes dekāns vai Fakultātes deleģētais pārstāvis;
- d) visi profesori un asociētie profesori un divi vēlēti docentu, lektoru un asistentu pārstāvji, ko uz trim gadiem ievēl RARZI docētāju pilnsapulce;
- e) studiju programmu direktori;
- f) divi studentu pārstāvji, ko uz gadu ievēl studentu pilnsapulce;
- g) studiju sekretārs (metodiķis);

- h) Nodibinājuma valdes priekšsēdētājs;
- i) katehēzes metodiskā centra vadītājs.

Institūta padome ievēl Padomes sekretāru, kas protokolē sēdes.

4.2.2. Institūta padome veicina un koordinē RARZI zinātnisko, pedagoģisko un pastorālo aktivitāti.

4.2.3. Institūta padome:

- a) izskata studiju programmas, ko sagatavojusi Studiju padome, un tās nodot tālāk Fakultātei, lai tā tos apstiprina;
- b) apstiprina kursu un semināru aprakstus;
- c) pieņem Nolikuma īstenošanas noteikumus (*Regolamento*), kas jāapstiprina Fakultātei;
- d) apstiprina citus iekšējās kārtības noteikumus;
- e) aizklāti balsojot, izvirza trīs docētājus kā direktora amata kandidātus, ko, ievērojot 4.3.1., iesaka vadītājam;
- f) balsojot, izvirza Fakultātes apstiprināšanai profesora, asociētā profesora, docenta, lektora un asistenta amata kandidātus, pirms vadītājs tos ieceļ amatā;
- g) veicina un uzrauga Institūta pētniecisko darbību, zinātniskās konferences un zinātniskās publikācijas, izveidojot attiecīgas Komisijas un profesoru grupas;
- h) nodibina Komisijas īpašu jautājumu izskatīšanai;
- i) apstiprina ikgadējo atskaiti, ko direktors nosūta Fakultātei, un trīsgadu darbības atskaiti, ko iesniedz vadītājam un ar Fakultātes starpniecību Svētā Krēsla Katoliskās Izglītības Kongregācijai;
- j) klātesošie Padomes locekļi lemj vispārīgos un personiskos jautājumus ar absolūto balsu vairākumu.

4.3. Direktors

4.3.1. Direktoru ieceļšana notiek šādā kārtībā: Institūta padome izvirza trīs kandidātus no profesoru un asociēto profesoru vidus ar absolūto balsu vairākumu un tos iesaka vadītājam, kas, saņēmis Fakultātes piekrišanu, izvēlas vienu kandidātu un to ieceļ uz četriem gadiem direktora amatā. Ja neviens no kandidātiem nav pieņemams vadītājam, viņš var pieprasīt no jauna izvirzīt trīs kandidātus. Direktoru nevar iecelt amatā vairāk nekā divas reizes pēc kārtas.

4.3.2. Direktors vada un koordinē Institūta darbu saskaņā ar šo Nolikumu. Direktoram var asistēt Vicedirektors.

4.3.3. Direktora pienākumi:

- a) pārstāvēt RARZI;
- b) vadīt un koordinēt RARZI darbību – īpaši disciplinārajā, doktrinālajā un akadēmiskajā jomā;
- c) sasaukt un vadīt Institūta Padomes sēdes;
- d) sasaukt un vadīt RARZI docētāju pilnsapulces un īpašās sapulces;
- e) izskatīt docētāju un studentu prasības un lūgumus;
- f) sastādīt ikgadējo pārskatu par Institūta darbību;
- g) līdzparakstīt vai parakstīt diplomus;
- h) pēc vadītāja piekrišanas saņemšanas iecelt amatā studiju sekretāru (metodiķi), studiju programmu direktorus, Nodaļu vadītājus, bibliotēkas vadītāju un Katehēzes metodiskā centra vadītāju.

#### 4.4. Vicedirektors

4.4.1. Vicedirektors pilda direktora uzticētos pienākumus un ar visām pilnvarām aizvieto direktoru viņa likumīgās prombūtnes laikā. Vicedirektors tieši sadarbojas ar direktoru Institūta vadībā – īpaši parastajās lietās.

4.4.2. Vicedirektoru ieceļ vadītājs pēc direktora ieteikuma.

4.5. Studiju sekretāru (metodiķi) ieceļ direktors. Viņš pilda administratīvos uzdevumus atbilstoši direktora norādījumiem.

#### 4.6. Studiju padome

4.6.1. Studiju padome pārzina studiju procesa organizācijas un studiju satura kvalitātes jautājumus. Tā darbojas direktora vai vicedirektora vadībā un tās nolikumu apstiprina Institūta padome. Studiju padome apstiprina akadēmiskā gada darba kalendāru.

4.6.2. Studiju padomi veido:

- a) direktors vai vicedirektors;
- b) studiju programmu direktori;
- c) pārējais personāls, kas kārtos studiju jautājumus;
- d) viens ievēlēts studentu pārstāvis.

4.7. Studiju programmas direktoru ieceļ direktors no profesoru, asociēto profesoru un docentu vidus. Viņš ir atbildīgs par attiecīgās studiju programmas realizēšanu. Viņam palīdz studiju sekretārs (metodiķis) un prakses vadītājs.

#### 4.8. Nodaļu vadītāji

Ārpus RARZI telpām RARZI var nodibināt Latvijas Republikā Nodaļas, kur var notikt lekcijas un konsultācijas un tikt kārtoti pārbaudījumi. Nodaļu darbību koordinē Nodaļas vadītājs, ko ieceļ direktors saskaņā ar Kanonisko tiesību kodeksu.

#### 4.9. Bibliotēkas vadītājs

4.9.1. RARZI ir sava bibliotēka, kas specializēta reliģijas pedagoģijā. RARZI izmanto Rīgas teoloģijas institūta bibliotēku atbilstoši attiecīgam līgumam.

4.9.2. Bibliotēkas vadītāju ieceļ direktors un viņam var palīdzēt bibliotekārs.

4.9.3. Bibliotēkas vadītājs atbild par bibliotēkas darbību un attīstību.

#### 4.10. Katehēzes metodiskā centra vadītājs

4.10.1. Institūtā darbojas Katehēzes metodiskais centrs, kas izstrādā mācību līdzekļus skolām un draudzēm un piedāvā metodiskos materiālus studentiem, ētikas un ticības mācības skolotājiem un draudzēm.

4.10.2. Katehēzes metodiskā centra vadītāju ieceļ direktors.

4.11. Revīzijas komisijas pienākumus pilda revidents, ko ievēl Nodibinājuma dibinātāja sapulce.

4.12. Šķīrējtiesas pienākumus pilda vadītājs, Fakultātes dekāns un ievēlēti RARZI akadēmiskā personāla pārstāvji, kas nedrīkst būt administratīvā personāla pārstāvji.

## V. Personāls

### 5.1. RARZI personālsastāvu veido:

- a) akadēmiskais personāls, kuram Institūts ir pamatdarba vieta;
- b) vispārējais personāls, kuram Institūts ir pamatdarba vieta;
- c) pilna laika studējošie.

### 5.2. RARZI akadēmisko personālu veido:

- a) profesori, asociētie profesori (*professori stabili*);
- b) docenti;
- c) lektori;
- d) asistenti.

5.2.1. RARZI akadēmiskais personāls veic zinātniskos pētījumus, piedalās studējošo izglītošanā, kā arī kopīgi ar attiecīgo nozaru speciālistiem izstrādā studiju programmas un organizē to izpildi.

5.2.2. RARZI akadēmiskais personāls tiek iecelts amatā šajā Nolikumā noteiktajā kārtībā, atbilstoši Latvijas Republikas Augstskolu likumam un pielikumā “Ordinationes” izteiktajām prasībām, ņemot vērā RARZI mērķus.

5.2.3. Lai kāds tiktu iecelts Profesora vai asociētā profesora amatā:

- a) kandidātam jāizceļas ar plašām zinībām, dzīves piemēru un atbildības sajūtu;
- b) viņam nepieciešams doktora grāds attiecīgajā nozarē un, lai kļūtu par profesoru, ne mazāk kā triju gadu darba pieredze asociēta profesora vai profesora amatā;
- c) viņš ir pierādījis savas spējas zinātniskajos pētījumos ar publikācijām;
- d) viņš ir pierādījis atbilstošās pedagoģiskās spējas;
- e) viņam jāstrādā Institūtā pamatdarbā vismaz uz pusslodzi, docējot pamatpriekšmetus vai priekšmetus, kas raksturīgi RARZI;
- f) viņam jāsaņem Fakultātes piekrišana (*nulla osta*).

5.2.4. Lai kāds tiktu iecelts docenta, lektora vai asistenta amatā:

- a) kandidātam jāizceļas ar atbilstošām zinībām, dzīves piemēru un atbildības sajūtu;
- b) viņam nepieciešams maģistra (*licenza*) grāds attiecīgajā disciplīnā (docentiem – doktora grāds) vai, ja docē profila priekšmetus profesionālo studiju programmās, atbilstoši Latvijas Republikas Augstskolu likumam – attiecīgs praktiskā darba stāžs un augstākā izglītība bez zinātniskā grāda;
- c) viņam jāpierāda atbilstošās pedagoģiskās spējas;
- d) viņam uztic kāda priekšmeta docēšanu uz noteiktu laiku.

5.2.5. Docētājiem, kuri pasniedz ar ticību vai morāli saistītās disciplīnas (iepriekš pieprasot “*professio fidei*”), jāsaņem no vadītāja “*missio canonica*” atļauja un docētājiem, kas māca citas disciplīnas, jāsaņem no vadītāja “*venia docendi*” atļauja.

5.2.6. Docētājs var tikt abrīvots no darba Latvijas Republikas likumos un citos tiesību aktos noteiktajā kārtībā, ja vadītājs atsauc “*missio canonica*” vai “*venia docenti*” atļauju doktrīnas, morāles vai disciplīnas motīvu dēļ. “*Missio canonica*” vai “*venia docenti*” atļaujas atsaukšana ir iespējama tikai pēc pārrunām starp direktoru un docētāju, kuram ir nodrošinātas tiesības aizstāvēties un tiesības pārsūdzēt lēmumu saskaņā ar Kanonisko tiesību kodeksu.

5.3. RARZI vispārējais personāls ir administratīvais personāls:



- a) direktors;
- b) vicedirektors;
- c) studiju sekretārs (metodiķis);
- d) studiju programmu direktori;
- e) prakses vadītājs;
- l) Katehēzes metodiskā centra vadītājs;
- f) bibliotēkas vadītājs;
- g) bibliotekārs;
- h) Nodaļu vadītāji.

5.3.1. Vispārējo personālu var pieņemt darbā Latvijas Republikas likumos un citos tiesību aktos noteiktajā kārtībā.

5.4.1. RARZI personāls ir tiesīgs piedalīties vadības un pārvaldes lēmumu izstrādāšanā, vēlēti un tikt ievēlēti Institūta vadības un pārvaldes institūcijās, kā arī noteiktā kārtībā izmantot Institūta infrastruktūru.

5.4.2. RARZI personāls ir atbildīgs par savu pienākumu veikšanu.

5.4.3. RARZI vadība rūpējas par personāla darba un studiju apstākļiem, veselību un atpūtu, kā arī dod iespēju paaugstināt kvalifikāciju.

## 5.5. RARZI studējošie

5.5.1. RARZI var studēt ikviens, kas ieguvis vidējo vispārējo izglītību, kas ļauj studēt augstskolās, un izpildījis attiecīgās studiju programmas uzņemšanas noteikumu prasības.

5.5.2. Institūtā studējošie ir tiesīgi:

- a) izvēlēties studiju programmu;
- b) apgūt augstskolas piedāvātās studiju programmas;
- c) izmantot augstskolas telpas, bibliotēkas, iekārtas un aparatūru;
- d) noteiktā kārtībā pārtraukt un atsākt studijas;
- e) izvēlēties studiju kursus;
- f) studiju laikā mainīt studiju programmu, izvēloties to citā augstskolā, fakultātē;
- g) saņemt informāciju visos jautājumos, kas tieši saistīti ar viņu studijām;
- h) brīvi paust un aizstāvēt savas domas un uzskatus;
- i) vēlēti un tikt ievēlēti Studējošo pašpārvaldē, darboties RARZI visu līmeņu pārvaldes un vadības institūcijās.

5.5.3. RARZI studējošajiem ir sava pašpārvalde, kas darbojas saskaņā ar Institūta padomes apstiprinātu nolikumu, kam jābūt saskaņā ar RARZI Nolikumu un Nolikuma īstenošanas noteikumiem (*Regolamento*), ko apstiprina Fakultāte. Studējošo pašpārvaldes pārstāvjiem ir tiesības līdzdarboties RARZI vadības un pārvaldes institūcijās, piedalīties studentu sadzīves jautājumu risināšanā un kā novērotājiem ieskaitēs un eksāmenos, kā arī izmantot citas Latvijas Republikas Augstskolu likuma noteiktās tiesības.

## VI. Studiju programmas un diplomi

- 6.1. RARZI īsteno studiju programmas, ko apstiprinājusi Fakultāte un atbilst Latvijas Republikas Izglītības un zinātnes ministrijas prasībām attiecīgo diplomu izsniegšanai.
- 6.2. Studiju programma, kas ļauj iegūt profesionālā bakalaura “reliģija” (*Magistero in scienze religiose*) diplomu, atbilst programmai, kas ar Izglītības un zinātnes ministrijas piekrišanu ļauj arī saņemt filozofijas, ētikas un ticības mācības skolotāja kvalifikāciju saskaņā ar to, ko nosaka Svētā Krēsla Katoliskās izglītības kongregācijas normatīvais dokuments Augstākajiem reliģijas zinātņu institūtiem (VIII. “I programmi” un IX. “Il grado academico”). Laterāna Pontifikālā Universitāte izsniedz profesionālā bakalaura diplomu “reliģijā” (*Magistero in scienze religiose*). Ar attiecīgo Fakultātes atļauju, RARZI var īstenot citas studiju programmas, mācību programmas un talākizglītības programmas un izdot attiecīgus diplomus, sertifikātus un apliecības. Fakultātes juridiskā atbildība par šīm programmām un profesionālā bakalaura diplomu “reliģija” (*Magistero in scienze religiose*) skar tikai priekšmetus, kas saistīti ar reliģijas zinātnēm.

## VII. RARZI īpašums, finanses un saimnieciskā darbība

- 7.1. RARZI struktūrvienības vajadzībām un atbilstoši RARZI mērķim un uzdevumiem Nodibinājuma valdījumā var būt kustamais, nekustamais un intelektuālais īpašums, kā arī naudas līdzekļi Latvijā un ārvalstīs saskaņā ar spēkā esošajiem likumdošanas aktiem.
- 7.2. Nodibinājums īpašumu, uz kura pamata RARZI struktūrvienība darbojas, pārvalda, izmanto un rīkojas ar to atbilstīgi Latvijas Republikā spēkā esošajiem tiesību aktiem, Nodibinājuma statūtiem un RARZI Nolikumam. RARZI vajadzībām Nodibinājuma valdījumā vai lietošanā nodotā īpašuma pārvaldīšanas kārtību nosaka un šā īpašuma izmantošanu kontrolē Nodibinājuma dibinātājs un tās pārstāvis RARZI vadītājs kā arī Nodibinājuma valde. Nodibinājuma saimnieciskā, finansiālā un juridiskā darbība, kas skar RARZI struktūrvienību, tiek veikta saskaņā ar RARZI Nolikumu.
- 7.3. RARZI struktūrvienības darbības materiāli-tehnisko bāzi veido:
  - 7.3.1. visam tam, kas attiecas uz Nodibinājuma darbību Rīgas arhidiecēzes ietvaros, Rīgas Metropolijas Romas katoļu kūrijas nodrošinājums ar telpām un finansējums ar tām saistītajiem komunālajiem maksājumiem un tai apstiprinātā budžeta daļai, kas attiecas uz Nodibinājuma darbību Rīgas arhidiecēzes ietvaros un ko nevar segt pārējie Nodibinājuma ienākumi;
  - 7.3.2. visam tam, kas attiecas uz Nodaļu darbību Latvijā ārpus Rīgas diecēzes robežām, vietējās Latvijas Romas katoļu diecēzes nodrošinājums ar telpām un finansējums ar tām saistītiem komunālajiem maksājumiem un tai apstiprinātā budžeta daļai, kas attiecas uz Nodaļu;
  - 7.3.3. juridisko un fizisko personu ziedojumi un dāvinājumi;
  - 7.3.4. maksa par studijām un dažādi maksas pakalpojumi;
  - 7.3.5. zinātniski līgumdarbi un citi zinātnes finansēšanas avoti;
  - 7.3.6. nodibinājuma saimnieciskā darbībā;
  - 7.3.7. kredītiestāžu vai citu institūciju aizdevumi pēc saskaņošanas ar Nodibinājuma vadītāju;
  - 7.3.8. citi likumdošanas aktos paredzētie finansu līdzekļi.

- 7.4. Nodibinājuma budžeta daļu, kas paredzēta RARZI struktūrvienībai, izveido un izmanto Nodibinājuma valdes priekšsēdētājs Nodibinājuma valdes uzraudzībā.
- 7.5. RARZI struktūrvienības ietvaros Nodibinājumam ir tiesības Latvijas Republikā un ārvalstīs:
  - 7.5.1. slēgt līgumus ar juridiskām un fiziskām personām, piedalīties asociatīvos, juridiskos formējumos, kā arī veikt citas juridiskas darbības saskaņā ar Augstskolu likumu un citiem likumiem;
  - 7.5.2. izsludināt konkursus, pirkt un pārdot RARZI struktūrvienībai paredzēto kustamo un nekustamo īpašumu, mantu un vērtspapīrus saskaņā ar spēkā esošajiem likumdošanas aktiem un atbilstoši RARZI darbības mērķim;
  - 7.5.3. saņemt un izmantot kredītiestāžu vai citu institūciju aizdevumus pēc saskaņošanas ar vadītāju.

## **VIII. RARZI darbības izbeigšana**

8. Lēmumu par RARZI reorganizāciju vai darbības izbeigšanu ierosina RARZI Dibinātājs vai Fakultāte. Lēmumu pieņem Svētā Krēsla Katoliskās izglītības kongregācija.

## **IX. Nolikuma pieņemšanas un grozīšanas kārtība**

- 9.1. Nolikumu pieņem un grozījumus tajā izdara Institūta padome, uz kuru kā balstiesīgi locekļi tiek uzaicināti vadītājs un visi docētāji.
- 9.2. Nolikums un grozījumi tajā stājas spēkā pēc saskaņošanas ar RARZI vadītāju un Nodibinājuma dibinātāju un LPU Teoloģijas Fakultāti un pēc Svētā Krēsla Katoliskās izglītības kongregācijas apstiprināšanas.

Pārstrādātais Nolikums sagatavots uz RARZI Nolikuma, ko apstiprināja Svētā Krēsla Katoliskās izglītības kongregācija 2000. gada 22. janvārī, pamata. (N. 1493/99)

Pārstrādātais Nolikums pieņemts 2004. gada 3. decembrī RARZI Institūta padomē, uz kuru kā balstiesīgi locekļi tika uzaicināti vadītājs un visi docētāji.

Pārstrādātais Nolikums saskaņots ar RARZI Vadītāju un Nodibinājuma dibinātāju (Latvijas bīskapu konferenci). 2005. gada 25 februārī Svētā Krēsla Katoliskās Izglītības kongregācija apstiprināja pārstrādāto Nolikumu uz 5 gadiem (N. 1493/99).

**PIELIKUMS NR. 4:****INSTITŪTA NOLIKUMA ĪSTENOŠANAS NOTEIKUMI  
(REGOLAMENTO)****Preambula**

(Nolikumā: 0.1. – 0.4.)

- 0.1. **Laterāna Pontifikālās universitātes (turpmāk LPU) filiāle RĪGAS AUSTĀKAIS RELIĢIJAS ZINĀTŅU INSTITŪTS (turpmāk RARZI)** dibināts 2000. gada 27. janvārī, pamatojoties uz Katoliskās Izglītības kongregācijas dekrētu (N. 1493/99).
- 0.2. Sakarā ar to, ka RARZI ir izveidots uz Rīgas Metropolijas Romas Katoļu Garīgā semināra Katehētikas institūta bāzes, Institūts paliek cieši saistīts ar šo Garīgo semināru un ar Rīgas Teoloģijas institūtu. Attiecības regulē sadarbības līgums.
- 0.3. Katoliskās Izglītības kongregācija dibināja RARZI, bet Latvijas bīskapu konference ierosināja šo dibināšanu un tiek uzskatīta par dibinātāju Latvijas Republikā.
- 0.4. Latvijas Republikā RARZI juridiskā persona ir Nodibinājums “Laterāna Pontifikālās Universitātes filiāle Rīgas Augstākais reliģijas zinātņu institūts” (Reģ. Nr. 40003501407), ko Latvijas bīskapu konference dibināja 2004. 20. decembrī, pārveidojot B/O SIA “Reliģijas zinātņu augstskola”. Latvijas Republikas Izglītības un zinātnes ministrijā RARZI tika reģistrēts 2001. gada 22. novembrī kā augstākās izglītības iestāde.

**I. Vispārīgie noteikumi**

(Nolikumā: 1.1. – 1.3.)

- 1.1. RARZI darbību regulē RARZI Nolikums, ko apstiprināja Katoliskās Izglītības kongregācija 2000. gada 22. janvārī (N. 1493/99) un kura 2004. gada 3. decembra grozījumus apstiprināja Katoliskās Izglītības kongregācija 2005. gada 25. februārī (N. 1493/99), un šie RARZI Nolikuma īstenošanas noteikumi (*Regolamento*). Šo Noteikumu punkti ir īpaši un neatbilst Nolikuma punktiem.
- 1.2. RARZI Nolikuma īstenošanas noteikumus pieņem Institūta padome un apstiprina LPU Teoloģijas fakultāte.

**II. Darbības mērķis, uzdevumi un pamatprincipi**

(Nolikumā: 2.1 – 2.6.)

- 2.1. Mērķu sasniegšanai RARZI cieši sadarbojas ar LPU filiāli Rīgas Teoloģisko institūtu (turpmāk RTI), ar kuru 2005. gada 23. martā tika noslēgts līgums, kas regulē sadarbību šajās jomās:
- docētāju apmaiņa izglītības procesa norisē (īstermiņa un ilgtermiņa);
  - darbs bibliotēkās;
  - zinātnieku apmaiņa, kas ļauj uzstāties ar ziņojumiem un lekcijām;
  - informācijas apmaiņa par studiju programmām un metodēm;
  - informācijas apmaiņa par mācību un speciālo literatūru;
  - kopīga zinātnisku konferenču organizēšana un referātu publicēšana;

- kopīga teoloģiski izglītojošā žurnāla “Ejiet un māciet” publicēšanu;
- kopīgi kultūras pasākumi atbilstoši RARZI un RTI specifikai.

2.2.RARZI var noslēgt sadarbības līgumus ar citām augstākās izglītības iestādēm ar RARZI Vadītāja un Laterāna Pontifikālās Universitātes Teoloģijas fakultātes piekrišanu.

### **III. Attiecības ar Laterāna Pontifikālo Universitāti un dibinātāju Latvijas Republikā**

(Nolikumā : 3.1 – 3.4.)

#### **3.1.Vadītāja pienākumi**

- 3.1.1. Vadītājs piešķir vai atņem “missio canonica” atļauju docētājiem, kuri pasniedz ar ticību vai morāli saistītās disciplīnas, jo šie docētāji nemāca savā vārdā, bet balstoties uz sūtību, kas saņemta no Baznīcas (sal. *Sapientia cristiana*, 27. art., 1).
- 3.1.2. Institūta direktors palīdz Vadītājam regulāri un pienācīgā veidā informēt bīskapu konferenci par RARZI darbību.

### **IV. RARZI iekšējā vadība un struktūra**

(Nolikumā: 4.1 – 4.14.)

#### **4.1. Institūta padome**

- 4.1.1. Padomes sekretārs uzaicina uz Padomes sēdi vismaz nedēļu iepriekš, nododot Padomes locekļiem plānoto darba kārtību.
- 4.1.2. Padomi sasauc vismaz trīs reizes semestrī.
- 4.1.3. Jautājumus, kas ir darba kārtībā, nosaka Direktors vai Vicedirektors. Var arī iekļaut darba kārtībā vai atlikt uz nākamo sēdi jautājumus, kuru iekļaušanu vai atlikšanu ar vienkāršu balsu vairākumu atbalsta Padomes locekļi.
- 4.1.4. Padomes sēdes nav atklātas. Īpašos gadījumos Direktors vai Vicedirektors var uzaicināt ekspertus, kas nebūs balstiesīgi locekļi. Lai apstiprinātu grozījumus Nolikumā Institūta padomē, tiek uzaicināti kā balstiesīgi locekļi Vadītājs un visi docētāji.
- 4.1.5. Padomes sēžu protokolu raksta Padomes sekretārs, kas to paraksta kopā ar Direktoru vai Vicedirektoru. Protokolu apstiprina Padome nākamajā sēdē. Padomes locekļi var pieprasīt apstiprināta protokola kopiju.
- 4.1.6. Padomes sekretārs paziņo Padomes lēmumus ar protokola izrakstu personām vai struktūrām, kurām jāizpilda lēmumi.

#### **4.2. Studiju padome**

- 4.2.1. Sadarbībā ar Institūta padomi un studiju programmu direktoriem Studiju padome vada studiju programmu realizēšanu.
- 4.2.2. Studiju padomi vada Direktors vai Vicedirektors, kas gādā par sēžu sagatavošanu un tās lēmumu izpildi.
- 4.2.3. Studiju padomes sēdes protokolē ievēlēts padomes sekretārs. Protokolu paraksta Direktors vai Vicedirektors un Padomes sekretārs.

- 4.2.4. Studiju padomes sēdes nav atklātas. Īpašos gadījumos Direktors vai Vicedirektors var uzaicināt ekspertus, kas nebūs balstiesīgi locekļi.
- 4.2.5. Studiju padomes sēdes notiek ne retāk kā 3 reizes semestrī. Tās sasauc Direktors vai Vicedirektors. Sēdes var tikt sasauktas arī pēc 1/2 Studiju padomes pieprasījuma.
- 4.2.6. Studiju padomē lēmumus pieņem ar klātesošo padomes locekļu balsu vairākumu. Studiju padomes sēde ir pilntiesīga, ja tajā piedalās vismaz 1/2 no padomes kopējā locekļu skaita.
- 4.2.7. Studiju padome izvērtē docētāju izstrādātos kursu un semināru aprakstus un tos nodod tālāk apstiprināšanai Institūta padomē.
- 4.2.8. Studiju padome sadarbībā ar darba devējiem izstrādā un apstiprina lēmumus pedagoģiskās prakses kvalitatīvai norisei.
- 4.2.9. Studiju padome izstrādā un apstiprina kontaktstundu sarakstu un sesijas kārtību katram semestrim.
- 4.2.10. Studiju padome izstrādā un apstiprina akadēmiskā gada grafiku katram studiju gadam.
- 4.2.11. Studiju padome apstiprina komisiju sastāvu gala pārbaudījumiem.
- 4.2.12. Studiju padome izstrādā un apstiprina noteikumus par studentu uzņemšanu un atskaitīšanu no RARZI studējošo skaita. Šos noteikumus apstiprina atbalsta Fakultāte.
- 4.2.13. Vismaz reizi gadā Studiju padome organizē seminārus vai konferences ar studentu un docētāju piedalīšanos studiju procesa atgriezeniskās saites un pieredzes apmaiņas nodrošināšanai.

### **4.3. Studiju programmas direktori**

- 4.3.1. Studiju programmas direktors rūpējas par attiecīgās programmas realizēšanu.
- 4.3.2. Studiju programmas direktors ir Studiju padomes loceklis.
- 4.3.3. Viņam ir pienākums apkopot un analizēt novērtēšanas anketas, inspicēt lekcijas vai seminārus, par to brīdinot 3 dienas iepriekš, semestra beigās prasīt no docētājiem informāciju par kursu vai semināru realizēšanu un nepieciešamības gadījumā sniegt priekšlikumus Studiju padomei vai Institūta padomei.
- 4.3.4. Studiju programmas direktors organizē docētāju savstarpējo hospitēšanu.

### **4.4. Nodaļas**

- 4.4.1. Ar vietējā bīskapa piekrišanu Nodaļas vadītāju uz trim gadiem ieceļ RARZI Direktors.
- 4.4.2. Nodaļas vadītājs ir RARZI Studiju padomes loceklis.
- 4.4.3. Nodaļas vadītājs palīdz Studiju programmas direktoram organizēt lekcijas, seminārus un pārbaudījumus attiecīgajā Nodaļā.
- 4.4.4. Nodaļās strādā docētāji, ko izvirza Institūta padome un ieceļ amatā Vadītājs pēc Fakultātes piekrišanas saņemšanas.
- 4.4.5. Vismaz 50 % mācību darba Nodaļā veic Institūtā pamatdarbā strādājošie docētāji.
- 4.4.6. Nodaļās pārbaudījumus pieņem un kvalifikācijas darbu vai diplomdarbu vērtē pēc noteikumiem un metodikas, kas kopīgi un vienādi Institūtam un tā nodaļām.
- 4.4.7. Vismaz 50 % docētāju, kas pieņem pārbaudījumus Nodaļā īstenotajā Studiju programmā, jābūt tiem pašiem, kas veic studentu pārbaudi tajā pašā studiju programmā citur Institūta ietvaros.
- 4.4.8. Nodaļas akadēmiskā gada grafiku katram studiju gadam apstiprina Institūta Studiju padome.

#### 4.5. Katehēzes metodiskais centrs

- 4.5.1. Katehēzes metodiskā centru vada Katehēzes metodiskā centra vadītājs sadarbībā ar Direktoru, Vicedirektoru, Institūta padomi un Institūta teoloģisko un pedagoģisko studiju priekšmetu docētājiem.
- 4.5.2. Katehēzes metodiskā centra vadītājs atbild par Katehēzes metodiskā centra kabinetu, tā mācību un metodisko bāzi, kā arī konsultē studentus un skolotājus ētikas un kristīgās (ticības) mācības mācīšanas metodikā un izsniedz lietošanā nepieciešamos metodiskos līdzekļus.
- 4.5.3. Katehēzes metodiskā centra uzdevumi ir:
- veicināt studentu zinātnisko darbību, plānojot un izstrādājot zinātniskus pētījumus reliģijas pedagoģijas un psiholoģijas, kristīgās (ticības) mācības, ētikas un katehēzes metodikas nozarēs;
  - sadarbībā ar Latvijas Katoļu Bīskapu konferenci izstrādāt un pilnveidot katehēzei nepieciešamo metodisko nodrošinājumu (mācību programmas, mācību grāmatas un metodiskos palīglīdzekļus);
  - sadarboties ar Latvijas un ārvalstu līdzīga profila augstāko mācību iestāžu metodiskajiem centriem;
  - piedalīties kristīgās mācības un kristīgās ētikas standartu, mācību programmu un mācību līdzekļu izstrādē valsts skolām;
  - uzturēt un pilnveidot Katehēzes metodiskā kabineta metodisko materiālu bāzi;
  - sniegt konsultācijas un pedagoģiski metodisku palīdzību studentiem un kristīgās (ticības) mācības un ētikas skolotājiem.
- 4.5.4. Katehēzes metodiskā centra ietvaros darbojas Katehēzes metodiskā komisija, kas sadarbībā ar Latvijas Bīskapu konferenci izstrādā un pilnveido bērnu un pieaugušo katehizācijai nepieciešamās programmas, mācību un metodiskos līdzekļus.
- 4.5.5. Katehēzes metodisko komisiju veido Direktors vai Vicedirektors, Katehēzes metodiskā centra vadītājs, reliģijas pedagoģijas un metodikas, katehēzes metodikas un 2 teoloģisko priekšmetu docētāji.

## V. Personāls

(Nolikumā: 5.1. – 5.5.)

### 5.1. Akadēmiskais personāls

- 5.1.1. Profesori un asociētie profesori var tikt iecelti amatā, ja ir docējuši Institutā vismaz 3 gadus.
- 5.1.2. Profesori un asociētie profesori tiek iecelti amatā uz sešiem gadiem.
- 5.1.3. Docenti, lektori un asistenti tiek iecelti amatā uz sešiem gadiem.

### 5.2. Studējošie

- 5.2.1. Studējošie slēdz līgumu ar RARZI.
- 5.2.2. Studējošie iesaistās Institutā dzīvē ar dažādiem pasākumiem, Studentu pašpārvaldi, ievēlētiem pārstāvjiem Institutā padomē un Studiju padomē.

### 5.3. Studentu pašpārvalde

- 5.3.1. Pašpārvalde savā darbā ievēro Pašpārvaldes nolikumu, RARZI Nolikumu un Nolikuma īstenošanas noteikumus (*Regolamento*). Pašpārvaldes nolikumu pieņem pilna laika studējošie un apstiprina Institutā padome.

- 5.3.2. Pašpārvaldes darbības mērķis ir panākt studentu un RARZI administrācijas un docētāju interešu saskaņošanu un studentu aktīvu iesaistīšanos studiju procesā.
- 5.3.3. Pašpārvaldes vēlēšanas, kurās var piedalīties ikviens RARZI pilna laika klātienē programmas students, notiek šādā secībā:
- katrā kursā tiek ievēlēts kursa vecākais un viņa vietnieks;
  - kursu vecākie veido Pašpārvaldi kopā ar diviem studējošo pārstāvjiem RARZI padomē, kurus studentu pilnsapulce ievēl uz 1 gadu.
- 5.3.4. Pašpārvaldē ir ne mazāk kā 7 studenti (2 RARZI padomē ievēlētie studentu pārstāvji un 5 kursu vecākie), tajā skaitā:
- Pašpārvaldes vadītājs;
  - Pašpārvaldes vadītāja biedrs.
- 5.3.5. Pašpārvaldei ir tiesības:
- organizēt Pašpārvaldes darbību atbilstoši RARZI Nolikumam un Nolikuma īstenošanas noteikumiem (*Regolamento*);
  - iesniegt priekšlikumus RARZI administrācijai un padomei studiju, sabiedriskās dzīves un saimnieciskā darba jautājumos;
  - piedalīties RARZI darba plānošanā;
  - deleģēt divus pārstāvjus RARZI padomē;
  - deleģēt vienu pārstāvi Studiju padomē;
  - iesniegt priekšlikumus grozījumu izdarīšanai Pašpārvaldes nolikumā;
  - izteikt Pašpārvaldes viedokļus, lēmumus, kā arī izplatīt tās informāciju izglītības iestādē.
- 5.3.6. Pašpārvaldes pienākumi ir:
- regulāri informēt studentus par pašpārvaldes darbību, Pašpārvaldes pieņemtajiem lēmumiem un to izpildi;
  - regulāri informēt RARZI administrāciju par Pašpārvaldē pieņemtajiem lēmumiem;
  - atbalstīt RARZI administrāciju un docētājus izglītības iestādes Nolikuma un Nolikuma īstenošanas noteikumu ievērošanas nodrošināšanā.

## VI. Studiju norise, pārbaudes formas un diplomi

(Nolikumā: 6.1. – 6.3.)

### 6.1. Studiju programmas

- 6.1.1. RARZI pamatprogramma ir pilna laika klātienē profesionālā bakalaura studiju programma “religija”. Saistībā ar to var tikt piedāvātas citas studiju programmas vai apakšprogrammas.
- 6.1.2. Teoloģiskie priekšmeti tiek pasniegti, lai veidotu pestīšanas un evaņģelizācijas galveno tematu visaptverošu, sistemātisku un vienotu skatījumu Bībeles, patroloģijas, Baznīcas vēstures, liturģikas un morāloteoloģijas gaismā un saskaņā ar Baznīcas mācību.
- 6.1.3. Tādēļ priekšmetu saturam jābūt saskanīgam un virzītam uz kopīgu mērķi. Lai to panāktu, jānotiek sapulcēm, kurās piedalās radniecisku priekšmetu docētāji.
- 6.1.4. Profesionālā bakalaura studiju programma “religija”
- Studiju programma “religija” ar kvalifikāciju “filozofijas, ētikas un kristīgās (ticības) mācības skolotājs” (kods: 4214104) ir 185 krp apjoma programma, kas īsteno 4,5 studiju gadu pilna laika klātienē veidā vai 5 studiju gadu nepilna laika klātienē veidā. Pilna laika klātienē 1 krp = 16 kontaktstundas, bet nepilna laika



klātienē 1 krp = 10 kontaktstundas. (Pārējās stundas students kompensē ar individuālo darbu)

b) Šo studiju programmu veido:

- Vispārīzglītojošie kursi 22 krp apjomā (modernās valodas, ievads latīņu valodā, ievads grieķu valodā, kultūras vēsture, filozofijas vēsture, fizioloģijas un veselības mācība, pasaules reliģiju vēsture, psiholoģija);
- Nozares teorētiskie pamatkursi un informācijas tehnoloģijas 48 krp apjomā (gnozeoloģija, metafizika, filozofiskā antropoloģija, ievads Bībeles eksegēzē, dogmatiskā teoloģija, fundamentālteoloģija, morālteoloģija, ētika, vispārīgā pedagoģija, informācijas tehnoloģijas pedagoģijā);
- Nozares profesionālās specializācijas obligātie kursi 51 krp apjomā:
  - Bībeles eksegēze: Vecās Derības eksegēze, Jaunās Derības eksegēze un seminārs Bībeles eksegēzē;
  - teoloģija: garīgās dzīves teoloģija, kanoniskās tiesības, liturģika, pastorālteoloģija, Baznīcas sociālā mācība, vispārējā Baznīcas vēsture un patroloģija, seminārs teoloģijas metodoloģijā;
  - pedagoģija: pedagoģiskā psiholoģija, audzināšanas teorija un metodika, izglītības filozofija un pedagoģiskās domas vēsture, skolu didaktika, metodoloģija un zinātniski pētnieciskās metodes pedagoģijā, katehēzes pedagoģija un metodika, reliģijas pedagoģija un metodika, vērtīborientējošo priekšmetu metodika.
- Nozares profesionālās specializācijas obligātās izvēles kursi 20 krp apjomā (katrs students apgūst vienu no blokiem pēc izvēles):
  - filozofijas un dogmatikas bloks (ievads kristīgajā filozofijā, teodiceja, spekurss dogmatikā, spekurss Bībeles teoloģijā, spekurss Bībeles interpretācijā, ģimenes pastorālpsiholoģija un sociālais darbs, seminārs dogmatikā, seminārs vērtīborientējošo priekšmetu metodikā, seminārs garīgās dzīves teoloģijā);
  - morālteoloģijas un vēstures bloks (spekurss morālteoloģijā, spekurss Bībeles teoloģijā, Latvijas Baznīcas vēsture, Latvijas kultūras vēsture, spekurss Baznīcas vēsturē, ģimenes pastorālpsiholoģija un sociālais darbs, seminārs morālteoloģijā, seminārs vērtīborientējošo priekšmetu metodikā, seminārs garīgās dzīves teoloģijā).
- Brīvās izvēles kursi (katrs students izvēlas kursus, kuru kopējais apjoms nav mazāks par 6 krp): patiesības problēma mūsdienu filozofijā, reliģijas psiholoģija, Anrī de Libaka “Meditācija par Baznīcu”, laulāto misija – mīlestība un atbildība dzīvības tālāk nodošanā, kristīgās mākslas vēsture, ģimenes reliģijas pedagoģija, datorzinības, ievads senebreju valodā, sengrieķu valoda (padziļināts kurss), latviešu valoda, vieslektoru kursi. Brīvās izvēles kurss tiek realizēts, ja uz to piesakās vismaz 5 studenti;
- Trīs studiju darbi;
- Pedagoģiskā prakse 26 krp apjomā;
- Valsts pārbaudījums un bakalaura darbs 12 krp apjomā.

6.1.5. Otrā līmeņa profesionālās izglītības studiju programma “reliģija”

- a) Otrā līmeņa profesionālās izglītības studiju programma “religija” ar kvalifikāciju “ētikas un ticības mācības skolotājs” (kods: 4614104) ir 80 krp apjoma 3 studiju gadu nepilna laika klātienes programma. 1 krp = 8 kontaktstundas.
- b) Šo studiju programmu veido:
- Obligātie kursi 36 krp apjomā (filozofija, Bībeles ekseģēze, fundamentālteoloģija, dogmatika, morālteoloģija, ētika un ētikas mācīšanas metodika, garīgās dzīves teoloģija, liturģika, reliģijas pedagoģija, seminārs vērtīborientējošo priekšmetu metodikā, pastorālteoloģija, Baznīcas vēsture, reliģiju vēsture un jaunās reliģiskās kustības);
  - Izvēles kursi (students izvēlas kursus, kuru kopējais apjoms nav mazāks par 6 krp): filozofijas vēsture, veselības mācība, ģimenes pastorālpsiholoģija, Baznīcas sociālā mācība, vieslektoru kursi. Brīvās izvēles kurss tiek realizēts, ja uz to piesakās vismaz 5 studenti;
  - Prakses 26 krp apjomā (Pedagoģiskās prakses apjomu var samazināt līdz 8 krp., pārējo prakses apjomu (18 krp) ieskaitot, pamatojoties uz studenta iepriekšiegūto izglītību, pedagoģiskā darba stāžu un darba pieredzi kristīgās (ticības) mācības un ētikas mācīšanā, katru gadījumu izskatot individuāli Institūta studiju padomē);
  - Valsts pārbaudījums un kvalifikācijas darbs (12 krp).

## 6.2. Uzņemšanas noteikumi

6.2.1. Uzņemšana notiek akadēmiskā gada grafikā paredzētajos laikos.

6.2.2. Profesionālā bakalaura studiju programma “religija”

- a) Uzņemšanai šajā studiju programmā nepieciešams iesniegt paredzētajos laikos RARZI uzņemšanas komisijai:
- iesniegumu Direktoram,
  - curriculum vitae,
  - pases kopiju,
  - anketu,
  - ģimenes ārsta izziņu 086 U,
  - 4 fotogrāfijas (3 x 4),
  - dokumenta par vidējo izglītību un atestāta pielikuma ar gada un eksāmenu atzīmju izraksta kopijas (oriģināli jāuzrāda),
  - LR Izglītības ministrijas Izglītības satura un eksaminācijas centra eksāmenu sertifikātus latviešu valodā un literatūrā, un svešvalodā (oriģināli jāuzrāda) vai citas augstskolas akadēmisko izziņu (nepilna laika klātienes īstenošanas variantā centralizēto eksāmenu sertifikāti netiek prasīti),
  - Kristības apliecību un Iestiprināšanas apliecību (kopiju vai izziņu),
  - draudzes prāvesta atsauksmi par līdzšinējo dzīvi un tikumību,
  - bāreņiem un bez vecāku gādības palikušiem bērniem – LR Labklājības ministrijas noteiktā kārtībā izsniegtas bāreņa apliecības kopiju (oriģināls jāuzrāda).
  - Jāiemaksā paredzētā summa dokumentu noformēšanai, kas neiestāšanās gadījumā netiek atmaksāti.
- b) RARZI uzņemšanas komisija, ko vada Direktors vai Vicedirektors, uzņem studiju programmā reflektantu pēc pārrunām ar viņu, ņemot vērā pilna laika studiju

gadījumā LR obligāto centralizēto eksāmenu (latviešu valodā un literatūrā, un svešvalodā) vērtējumu.

6.2.3. Otrā līmeņa profesionālās izglītības studiju programma “religija”.

a) Uzņemšanai šajā studiju programmā nepieciešams paredzētajos laikos iesniegt RARZI uzņemšanas komisijai:

- iesniegumu direktoram,
- curriculum vitae,
- pases kopiju,
- anketu,
- 4 fotogrāfijas (3 x 4),
- augstāko pedagoģisko izglītību apliecinoša dokumenta kopiju (oriģināli jāuzrāda),
- Kristības apliecību un Iestiprināšanas apliecību (kopiju vai izziņu),
- draudzes prāvesta atsaukumi par līdzšinējo dzīvi un tikumību.
- Jāiemaksā paredzētā summa dokumentu noformēšanai, kas neiestāšanās gadījumā netiek atmaksāti.

b) RARZI uzņemšanas komisija, ko vada Direktors vai Vicedirektors, uzņem studiju programmā reflektantu pēc pārrunām ar viņu.

6.2.4. Citu studiju programmu studentus vai absolventus var uzņemt kādā studiju programmā 2.kursā vai kādā no nākamajiem kursiem pēc apgūtās studiju programmas pielīdzināšanas, ja atšķirības nepārsniedz 20 krp apjomu. Iztrūkstošos kredītpunktus var apgūt studiju laikā pēc īpašas programmas (patstāvīgi darbi, mūtvārdu vai rakstiskas ieskautes vai eksāmeni u.c.), ko precizē studiju programmas direktors kopā ar attiecīgā priekšmeta docētāju.

### 6.3. Akadēmiskais studiju gads

6.3.1. Lekcijas, semināri un pārējās akadēmiska rakstura nodarbības notiek pēc akadēmiskā kalendāra, ko apstiprina Studiju padome.

6.3.2. Klātienēs programmās semestris ilgst 16 nedēļas, un ikviena akadēmiskā lekcija – 2 reizes 45 minūtes. Viens kredītpunkts atbilst 16 kontaktstundām. Viena kontaktstunda ilgst 45 minūtes. 2 kredītpunktu studiju kursā var prasīt vienu eseju, kuras apjoms ir no 6.-8. lpp.

6.3.3. Nepilna laika programmās viens kredītpunkts atbilst 8-10 kontaktstundām un viena kontaktstunda ilgst 45 minūtes. 2 kredītpunktu studiju kursā var prasīt ne vairāk par divām esejām, kuras apjoms ir no 6-8 lpp.

6.3.4. Katra semestra lekciju un semināru plānus apstiprina Studiju padome.

6.3.5. Lekciju apmeklējums ir obligāts. Ja students nav apmeklējis vismaz 2/3 no lekcijām, viņam jāsniedz pamatojums, un viņš var tikt pielaists pie pārbaudījumiem tikai ar Direktora vai Vicedirektora atļauju, izpildot papildu prasības.

6.3.6. Studiju semināri, kas notiek pēc Studiju programmas, ir obligāti. Ja bez nopietna pamatojuma seminārs netiek apmeklēts 3 reizes, seminārs netiek ieskaitīts.

### 6.4. Pedagoģiskā prakse

6.4.1. Pedagoģiskā prakse ir RARZI studējošo obligāta studiju sastāvdaļa.

6.4.2. Pedagoģiskā prakse notiek saskaņā ar LR Pedagogu izglītības koncepciju, Pedagogu izglītības ieguves Nolikumu, LR Pedagogu izglītības studiju programmu pedagoģiskās Prakses Nolikumu, Institūta Nolikumu, Institūta Nolikuma īstenošanas noteikumiem

(Regolamento), Institūta studiju plāniem, studiju grafikiem. Nolikuma īstenošanas noteikumi, kas attiecas uz pedagoģisko praksi, tiek precizēti attiecīgā Nolikumā par pedagoģisko praksi, ko pieņem Studiju padome un apstiprina Institūta padome.

- 6.4.3. Profesionālā bakalaura studiju programmās (pilna un nepilna laika klātienēs) pedagoģiskā prakse tiek iedalīta šādā veidā:
- a) 2. studiju gadā (3. sem.) – pedagoģiski psiholoģiskā vērojuma pārtrauktā prakse skolā 2 krp. apjomā;
  - b) 3. studiju gadā (5. sem.) – profesionālās kvalifikācijas un audzināšanas darba prakse skolā 4 krp. apjomā;
  - c) 4. studiju gadā (7. sem.) – katehēzes prakse draudzē 8 krp. apjomā;
  - d) pilna laika klātienēs 4. studiju gadā (8. sem.) – profesionālās kvalifikācijas un audzināšanas darba prakse skolā 12 krp. apjomā;
  - e) nepilna laika klātienēs 5. studiju gadā (9. sem.) – profesionālās kvalifikācijas un audzināšanas darba prakse skolā 12 krp. apjomā.
- 6.4.4. Otrā līmeņa profesionālās studiju programmā pedagoģiskās prakses tiek iedalītas šādā veidā :
- a) Pedagoģiskās prakses iedalījums, ja iepriekš nav iegūta skolotāja kvalifikācija:
    - 1. studiju gada 1. semestrī – pedagoģiskā psiholoģiskā vērojuma pārtrauktā prakse skolā 2 krp. apjomā;
    - 1. studiju gada 2. semestrī – profesionālās kvalifikācijas un audzināšanas darba prakses skolā 4 krp. apjomā;
    - 2. studiju gadā – katehēzes prakse draudzē 8 krp. apjomā;
    - 3. studiju gadā profesionālās kvalifikācijas un audzināšanas darba prakse skolā 12 krp. apjomā;
  - b) Pedagoģiskās prakses iedalījums ar iepriekšēju augstāko pedagoģisko izglītību un pedagoģiskā darba pieredzi:
    - 2. studiju gadā – katehēzes prakse draudzē 8 krp. apjomā;
    - 3. studiju gadā – profesionālās kvalifikācijas prakse skolā 5 krp. apjomā;

Pedagoģiskās prakses apjomu var samazināt līdz 8 krp., pārējo prakses apjomu (18 krp) ieskaitot, pamatojoties uz studenta iepriekšiegūto izglītību, pedagoģiskā darba stāžu un darba pieredzi kristīgās (ticības) mācības un ētikas mācīšanās, katru gadījumu izskatot individuāli Institūta studiju padomē.

- 6.4.5. Studentu prakses rezultātus vērtē Institūta prakses vadītājs. Ja vērtējums ir neapmierinošs, tad studenta atkārtota nosūtīšana praksē ir iespējama tikai ar Institūta studiju padomes lēmumu.

## 6.5. Pārbaudes formas

- 6.5.1. Jebkura pārbaudījuma rezultāts ir vērtējums, kas atspoguļo studiju priekšmeta vai programmas izvirzīto prasību izpildi un studenta gatavību pedagoģiskai darbībai.
- 6.5.2. Pārbaudījuma formu nosaka Studiju programma un attiecīgā kursa vai semināra apraksts. Docētājs studiju priekšmeta apguves sākumā precizē prasības, kas studentiem jāizpilda, lai varētu sekmīgi nokārtot pārbaudījumu.
- 6.5.3. Pārbaudījuma veidi:
- a) Ieskaite bez vērtējuma ballēs līdz sesijai, kas var būt eseja, referāts vai cita pārbaude atbilstoši apstiprinātajam studiju priekšmeta aprakstam;

- b) ieskaite ar vērtējumu ballēs: līdz sesijai (eseja, referāts vai cita pārbaude atbilstoši studiju priekšmeta aprakstam) vai sesijas laikā (mutvārdu vai rakstiski, vai kombinēti);
- c) eksāmens (mutvārdu vai rakstisks, vai kombinēts) sesijas laikā.

6.5.4. Ieskaites un eksāmeni, kas jānokārto sesijas laikā, var tikt kārtoti ārpus sesijas tikai ārkārtējos gadījumos un ar Studiju programmas direktora un attiecīgā priekšmeta docētāja piekrišanu.

6.5.5. Atbilstoši izraudzītajam studiju priekšmeta pārbaudījuma veidam tiek izmantoti šādi vērtēšanas parametri:

| Pārbaudes veids              | Pozitīvs vērtējums  | Negatīvs vērtējums                               |
|------------------------------|---|--|
| Ieskaite                     | ieskaitīts  | neieskaitīts                                     |
| ieskaite ar vērtējumu ballēs | iesk. (4 -10 balles)  | neiesk. (1-3 balles)                             |
| eksāmens                     | 4 (gandrīz viduvēji)<br>5 (viduvēji)<br>6 (gandrīz labi)<br>7 (labi)<br>8 (ļoti labi)<br>9 (teicami)<br>10 (izcili) | 1 (ļoti, ļoti vāji)<br>2 (ļoti vāji)<br>3 (vāji) |

6.5.6. Pārbaudījumu vada studiju priekšmeta docētājs vai Studiju programmas direktora norīkots mācību spēks. Pārbaudījumā kā novērotāji var piedalīties administrācijas pārstāvji, citi docētāji un studentu pārstāvji.

6.5.7. Atļauju piedalīties sesijā saņem tikai tie studenti, kas veikuši studiju programmas prasības visos studiju priekšmetos, apmeklējuši vismaz 2/3 no lekcijām, nav kavējuši nevienu studiju semināru vairāk par 3 reizēm un ir nokārtojuši visas pārējās saistības (studiju maksa, saistības ar bibliotēku u.c.). Ja kādā priekšmetā šīs prasības nav bijušas ievērotas, Studiju programmas direktors var pielaist pie sesijas, ņemot vērā attiecīgā priekšmeta docētāja viedokli un viņa uzstādītās papildu prasības.

6.5.8. Ieskaites vai eksāmena atkārtota kārtošana vienā un tajā pašā studiju priekšmetā 3. reizi notiek komisijas klātbūtnē, kuras sastāvu apstiprina Studiju padome.

6.5.9. Visi pārbaudījumu rezultāti (gan pozitīvie, gan negatīvie) tiek fiksēti eksāmenu vai ieskaišu protokolos, bet studiju grāmatiņā tiek ierakstīts tikai pozitīvs vērtējums.

## 6.6. Gala pārbaudījumi studiju programmu apguvei

6.6.1. Pārbaudes formas un veidi ir noteikti studiju programmās:

- a) Valsts pārbaudījums: integrētais eksāmens dogmatikā, morālteoloģijā un Bībeles eksegēzē tēžu aizstāvēšanas formā, pārbaudot spēju pielietot zināšanas pedagogijā;

- b) Kvalifikācijas darbs: studenta patstāvīgi veikts darbs ar pētniecisku ievirzi kādā no profesionālās studiju programmas jomām (40-50 lpp. – pamattekstā ir 12 punkti “New Times Roman” fontā, 1,5 rindu intervāls, apmēram 28 rindas un lapas laukumam jābūt: augšā, apakšā, un labajā pusē – 2,5 cm, bet kreisajā – 3,5 cm);
  - c) Bakalaura darbs: studenta patstāvīgi veikts pētījums bakalaura grādam atbilstošās zinātnes nozarē, kas atbilst bakalaura darbam izvirzītajām prasībām (70-90 lpp. – pamattekstā ir 12 punkti “New Times Roman” fontā, 1,5 rindu intervāls, apmēram 28 rindas un lapas laukumam jābūt: augšā, apakšā, un labajā pusē – 2,5 cm, bet kreisajā – 3,5 cm).
- 6.6.2. Diplomdarba tematu un vadītāju apstiprina Studiju padome. Students var iesniegt savu tematu ar iecerēto plānu un iespējamo darba vadītāja vārdu un uzvārdu Studiju padomei divus gadus pirms studiju beigām. Apstiprinātais temats un plāns paliek rezervēts 5 akadēmiskos gadus. Apstiprināto tematu un plānu var mainīt tikai nopietnu iemeslu dēļ.
- 6.6.3. Students tiek pielaists pie Valsts pārbaudījumiem, ja visas studiju programmas prasības ir izpildītas.
- 6.6.4. Divas nedēļas pirms aizstāvēšanas studentam jānodot savs diplomdarbs Pārbaudījumu komisijai 3 eksemplāros (1 – darba vadītājam, 1 – oponentam, 1 – arhīvam).
- 6.6.5. Visiem pretendentiem ir tiesības divas dienas pirms aizstāvēšanas iepazīties ar oponenta recenziju un jautājumiem. Ja oponenta vērtējums ir negatīvs, pretendents tomēr dod iespēju aizstāvēties. Tomēr, ja komisija uzskata, ka diplomdarbs nav aizstāvams, tad paredz termiņu atkārtotai aizstāvēšanai (parasti pēc gada). Pretendentam jāpārstrādā darbs atbilstoši komisijas prasībām.
- 6.6.6. Pārbaudījumu komisiju vada Fakultātes dekāns vai deleģēta persona un pārējos komisijas locekļus ieceļ Studiju padome.
- 6.6.7. Gala atzīme tiek rēķināta šādi: vidējā atzīme par pabeigtu studiju programmas kursu – 20%; valstpārbaudījuma atzīme – 30 % (profesionālā bakalaura studiju programmās “relīģija” katra tēžu eksāmena daļas atzīme – 10%); diplomdarba atzīme – 50 %.
- 6.6.8. Valsts pārbaudījums uzskatāms par nokārtotu, ja vērtējums 10 ballu sistēmā nav zemāks par “5”. Atkārtoti valsts pārbaudījumu atļauts kārtot tikai nākamajā sesijā.

## 6.7. Studentu tiesības

- 6.7.1. Pēc pārbaudījuma studentam ir tiesības:
- a) iesniegt apelāciju Direktoram 2 darba dienu laikā;
  - b) negatīva vērtējuma gadījumā atkārtoti kārtot pārbaudījumu.
- 6.7.2. Saņemt Studiju programmas direktora rakstisku atļauju kārtot pārbaudījumu ārpus norādītā laika bez maksas, ja ir attaisnojoši iemesli.

## **VII. RARZI īpašums, finanses un saimnieciskā darbība**

(Nolikumā: 7.1. – 7.5.)

7.1.Studiju maksu nosaka Nodibinājuma valde pēc Valdes priekšsēdētāja un Direktora ieteikuma. Studiju maksu var mainīt atbilstoši inflācijai un saskaņā ar Nodibinājuma budžeta nosacījumiem, konsultējoties ar Studentu pašpārvaldi.

Pieņemts 2005. g. 15. aprīļa Institūta padomes sēdē. (Prot. N. 02/05)

Iekļautie grozījumi pieņemti 2005.gada 31. augusta Institūta padomes sēdē. (Prot. N. 06/05)

## PIELIKUMS NR. 5:

### INSTITŪTA DOCĒTĀJU CV

#### 1. Ēriks Annuškāns

Vārds, uzvārds: **Ēriks Annuškāns**

Dzimšanas datums: 1965.gada 5. janvārī, Jūrmalā

Adrese: Engures ielā 5 – 62, Jūrmalā

Tālr. 9230170

E-pasts: [erik@yoshukai.de](mailto:erik@yoshukai.de), [eriks@koledzarrc.lv](mailto:eriks@koledzarrc.lv)

#### Izglītība

2001.g., Daugavpils Pedagoģiskā Universitāte, **izglītības zinātņu maģistra grāds pedagoģijā.**

1989.g., Rīgas civilās aviācijas inženieru institūts, **radioinženieris.**

1983.g. Jūrmalas 1. vidusskola, vid. izglītība.

#### Akadēmiskais nosaukums un zinātniskais grāds

2001: izglītības zinātņu maģistrs pedagoģijā

2005: lektors RARZI

#### Darba pieredze

2005.g.-pašreizējais laika posms, **lektors RARZI**

2004.g.- pašreizējais laika posms, VALSTS AGENTŪRA „Sociālās integrācijas centrs”, IT nodaļas vadītājs, koledžas RRC datorzinību pasniedzējs.

1997.g.-2004. g. LIIS Jūrmalas Reģionālais Datorcentrs, vadītājs.

1995.g.-2004.g. - Jūrmalas 1. ģimnāzija, dir.vietn. datortehnikas jaut., skolotājs.

1994.g.-1995.g. video un datorgrafikas studija „Consum”, komercdirektors.

1993.g-1994.g. datorfirma „VAR”, vec. inženieris.

#### SABIEDRISKIE AMATI:

1994. g.- pašreizējais laika posms- S/O „Skolas sporta kluba „Neguss””

vadītājs, (<http://www.liis.lv/neguss>), no 2004.g. Latvijas karatē-do federācijas ģenerālsēkretārs.

#### Darbs amatu apvienošanas kārtībā

2000.g. -2004. g., Latvijas Universitāte, ECDL tālāk mācības pasniedzējs A/S „BALTA” grupām.

#### Papildus izglītība, kursi

**2004.g. decembris –nokārtoti ECDL ADVANCED -Eiropas datorprasmes padziļinātie moduļi MS Word un MS PowerPoint.**

**2001.g., Eiropas datorprasmes sertifikāts (ECDL:, Nr.000074).**



1997.g -2003.g. LIIS Latvijas Universitātes datorzinību tālākizglītības kursi un apmācība kopsummā aptv. 500 st., tai skaitā – „datortīkli, Windows NT servera , Windows 2000 server & Windows XP administrēšana, datorcentra administrēšana.”, „modernās informācijas tehnoloģijas” u.c.

1999.g. Zviedrija, Gavle kommun, Certificate for education and intensification of equality, democracy and pedagogic issues.

2002.g. World Karate Federation – black belt III<sup>rd</sup> DAN.

#### **Akadēmiskie kursi institūtā**

Sagatavotie un nolasītie kursi RARZI:

- 1) Informācijas tehnoloģijas pedagogijā (2 krp.)
- 2) Ievads datorzinībās (2 krp.)

#### **Valodas**

Latviešu val. – dzimtā valoda.

Krievu val. – pārvaldu teicami.

Vācu val. – pārvaldu apmierinoši.

Angļu val. – pārvaldu apmierinoši.

2006.g. 1. jūlijs

## 2. Inese Augškalne

Vārds, uzvārds: **Inese Augškalne**

Pers.kods 260356-12716

Dzim. 1956. gada 26. martā Jelgavā, Latvijā.

Adrese: Nomaļes ielā 2-1, Rīgā

Tālr. 7610113, 9725945.

### Izglītība

1974. – 1980. g. Latvijas Valsts universitātes Vēstures un filozofijas fakultāte, vēstures specialitāte (**vēsturnieks, vēstures un sabiedrības mācības pasniedzējs**).

Diploms ЖВ Nr. 260708

1997. – 1999. g. Latvijas Universitātes Pedagoģijas fakultāte, Pedagoģijas maģistratūra (**Izglītības zinātņu maģistrs**) Diploms Nr. 005961

1992. – 2001. g. Laterāna Pontifikālā universitāte, Rīgas Reliģijas zinātņu augstskola

(**Reliģijas zinātņu bakalaurs**, reliģijas, kristīgās ticības mācības un ētikas skolotājs) Diploms Nr.1.

No 2004.g.- Latvijas Lauksaimniecības Universitāte - **studijas pedagoģijas doktorantūras programmā.**

### Akademiskais nosaukums un zinātniskais grāds :

1999 : izglītības zinātņu maģistrs

2005 : RARZI lektore

### Darba pieredze

1980. – 1995. g. Rīgas 3. medicīnas skola, vēstures, filozofijas un ētikas pasniedzēja

1995. – 2001. g. Rīgas Dzelzceļnieku skola, vēstures un filozofijas skolotāja

2001. - 2002.g Rīgas Dzelzceļnieku skola, metodiķe

No 2002.g – 2005. g. Rīgas Dzelzceļnieku skola, struktūrvienības vadītāja

No 2005.g. Rīgas katoļu ģimnāzijas direktore.

No 2003.g. lektore RARZI.

### Papildus izglītība, kursi

Datorzinību pamati – Rīgas pilsētas skolu valde – apliecība Nr.01- 010D

Datorzinību kursi –Informācijas tehnoloģiju izmantošana mācību procesā – programmas kods 90141142251- Apliecība Nr.0100

Pārbaudes darbu veidošanas metodika - PICC- sertifikāts Nr.356-12,2002.gadā

Augstskolu didaktika- LLU- sertifikāts Nr.0321, 2005.gadā

### Dalība profesionālās apvienībās

Vēsturnieku asociācija - asociācijas biedrs no 2000. gada

Ētikas pedagogu asociācija – asociācijas Valdes locekle no 1999. līdz 2001.g

Valdes priekšsēdētāja no 2001.gada

### Publikācijas

1) “Antoloģija ētikā vidusskolai” – 2001. gads (RaKa) – sastādītāja.

2) Mācību līdzekļi “Ētika 1. klasei” – 2004. gads (RaKa) – līdzautore.

**Zinātniski pētnieciskās darbības virziens:**

Pasaules uzskata fenomena un jauniešu pasaules uzskata veidošanās  
izpēte (doktorantūras pētījums)

**Akadēmiskie kursi**

Sagatavoti kursi: Religiju vēsture un Jaunās religiskās kustības.  
Sagatavošanā: religijas pedagogija.

**Valodas**

Krievu – brīvi, angļu – brīvi, vācu – ar vārdnīcu

2006.g. 1. jūlijs

### 3. Baiba Brūdere

Vārds: **Baiba**

Uzvārds: **Brūdere**

Dzimšanas datums: 19. 04. 1963

Dzimšanas vieta: Rīga

Adrese: Rīga, Melnsila 15 – 5

Tālr., fakss: 7 619 206

E-pasts: [bbrudere@latnet.lv](mailto:bbrudere@latnet.lv)

#### **Izglītība:**

- 1) 1986.g. absolvēta LVU Svešvalodu fakultāte vācu val. un lit. specialitātē ar kvalifikāciju: pasniedzējs, filologs, tulks.
- 2) No 1992. - 1998. g. teoloģijas studijas Francijā *Studium de Notre-Dame de Vie*, kas ir PONTIFICIA FACULTAS THEOLOGICA TERESIANUM filiāle. Iegūts maģistra (licenciāts) grāds teoloģijā ar atzīmi “optime”.
- 3) No 2001.-2005. g. doktorantūra *Teresianum* Pontifikālajā universitātē Romā.

#### **Akadēmiskais nosaukums un zinātniskais grāds:**

1998: maģistrs teoloģijā.

2003: RARZI lektore.

**Nodarbošanās: RARZI lektore.**

**Zinātniskās publikācijas:** sagatavošanā doktordarba publikācija “Je sens en moi la vocation de Prêtre” (Ms B, 2 v). Enquête sur le sacerdoce commun chez sainte Thérèse de l’Enfant Jésus.

**Citas publikācijas:** „Gavēnis un kristīgais aicinājums” // Ejiēt un māciet, I / 2000 (26).

**Zinātniski pētnieciskās darbības virziens:** garīgā teoloģija. Daktordarba tēma: “Je sens en moi la vocation de Prêtre” (Ms B, 2 v). Pētījums par vispārejo priesterību Sv. Terēzes no B.J. darbos.

**Akadēmiskie kursi:** Seminārs dogmatikā, seminārs teoloģijas metodoloģijā. Sagatavošanā dogmatikas pamatjumu kursi, ievads dogmatikā, izvēles kurss dogmatikā.

**Kursa darbu vadība:** aizstāvēti 4, sagatavošanā 1.

**Bakalaura darbu vadība:** 4 aizstāvēti, 5 sagatavošanā.

**Profesionālās kvalifikācijas darbu vadība:** 1 sagatavošanā.

**Stażēšanās:** 2001. - 2003. g. Teresianum Pontifikālajā universitātē Romā.

**Organizatoriskā un administratīvā darbība:** studiju programmas direktore v.i. kopš 2005. gada janvāra.

**Valodas: dzimtā valoda:** latviešu; **svešvalodas:** franču, vācu, itāļu, krievu, angļu.

## 4. Edgars Cakuls

Vārds: **Edgars**

Uzvārds: **CAKULS**

Dzimšanas datums: 07.01.72

Dzimšanas vieta: Preiļi, Latvija

Adrese: O. Vācieša iela 6, Rīga, LV-1004

Tālr./fakss: 7601544

E-pasts: abbe@apollo.lv

### **Izglītība:**

Bakalaura teoloģijā iegūts 1995. gadā, licenciāts teoloģijā iegūts 1997. gadā, abi Pontifikālajai Teoloģijas fakultātei „Teresianum” afiliētajā Teoloģijas institūtā Studium Notre Dame de Vie, Francijā, ir Latvijas Akadēmiskās informācijas centra atzinums par to, ka šie izglītības dokumenti Latvijā ir atzīstami kā maģistra grādu apliecināji.

**Akadēmiskie nosaukumi un zinātniskie grādi:** Licenciāts (maģistrs) teoloģijā, 1997;  
lektors (2003)

**Nodarbošanās: lektors RARZI.**

### **Publikācijas:**

- 1) “Jānis Pāvils II – lūgšanas cilvēks” // *Ejiet un māciet* 2/2003 (35), 75.-81. lpp.
- 2) Grāmatas recenzija: Eskriva Hosemarija, *Celš*, (Rīga: Zvaigzne ABC, 2001) // *Ejiet un māciet*, 1/2002 (31), 110.-111. lpp.

**Zinātniski pētnieciskās darbības virziens:** dogmatika, Vatikāna II Koncila dokumenti.

**Akadēmiskie kursi:** Fundamentālteoloģija, teodiceja, gnozeoloģija, metafizika

**Darbība zinātniskās, profesionālās un sabiedriskās organizācijās:**

Katoļu gaidu un skautu organizācijas vadītājs, Katoļu studentu un akademiķu apvienības „Dzintars” biedrs, Nod. “Caritas” valdes priekšsēdētājs.

**Bakalaura darbu vadība:** vadīti divi bakalaura darbi RARZI

**Recenzijas:** vairāku darbu recenzijas RARZI un , recenzija bakalaura darbam Latvijas Universitātes Teoloģijas fakultātē

**Organizatoriskā un administratīvā darbība:** Rīgas „Mazā semināra” prefekts

**Valodas:** latviešu (dzimtā), franču, krievu, angļu, poļu, vācu

2006.g. 1. jūlijs

## 5. Jānis Evertovskis

Vārds: **Jānis**  
1039

Uzvārds: **Evertovskis**  
Dzimšanas datums: 24. 06. 1973  
Dzimšanas vieta: Ludza

Adrese: Zālīša 5 – 52, Rīga, LV-

Tālr.: (371) 6764943  
E-pasts: [jv\\_liber@one.lv](mailto:jv_liber@one.lv)

### Izglītība

Studium Notre-Dame de Vie (Teresianum Pontifikālajai fakultātei pievienotais Teoloģijas institūts Venaskā, Francijā).

Studijas **doktorantūrā** Laterāna pontifikālajā universitātē (2005. g.).

**Akademiskais nosaukums un Zinātniskais grāds: lektors (2003), Licenciāts (maģistrs) teoloģijā** (iegūts 1998. gadā).

### Nodarbošanās:

**Lektors** Rīgas Augstākajā Reliģijas Zinātņu Institutā (*RARZI*).

### Zinātniskās publikācijas

- Kristīgās ticības ekleziālais raksturs // „Ejiet un māciet”. – 2004.–Nr. 37 (žurnāls sagatavošanā).
- Famille chrétienne et la défense des droits à la vie dans le contexte actuel de la Lettonie // „La famiglia in Europa”. *Simposio Europeo*. – Roma, 2004.
- Vecās Derības nozīme kristiešu dzīvē // „Katoļu kalendārs”. - 1997.
- Kristība - vārti, kas paver ceļu mūžībai // „Katoļu kalendārs”. - 1995.

### Mācību literatūra

- Patroloģija. *Skripti*. – Rīga, 2000.
- Morālteoloģija. – Rēzekne, 1999.

### Citas publikācijas

#### Grāmatu recenzijas:

- Idalgo Nellija Astelli, Smets Aleksis, *Glābt to, kas pazudis* // „Ejiet un māciet”. - 2002. - Nr. 32.
- Staniēks Eduards, *Rūpēs par sirdsapziņu* // „Ejiet un māciet”. - 2002. - Nr. 31.

#### Tulkojumi:

- *Ciccone Lino*, Eitanāzija: jautājuma nostādne // *Ejiet un māciet*. – 2004. – Nr. 37 (žurnāls sagatavošanā).
- "Stundu Liturģijas" grāmata lajiem (sagatavošanā).
- "Vatikāna II Koncila" dokumenti (sagatavošanā).
- *Katoliskās Baznīcas Katehisms*. – Rīga: Rīgas Metropolijas Kūrija, 2000.

#### Teoloģiskās konsultācijas tulkojumiem latviešu valodā:

- Puļikovskis Jaceks, *Ir vērts būt tēvam*. – Rīga: Kustība „Par dzīvību”, 2003.

- Jānis Pāvils II, Ap. pamud. *Reconciliatio et paenitentia* (sagatavošanā).
- "Vatikāna II Koncila" dokumenti (sagatavošanā).
- Patjē Klēra, *Patriarhi: Abrahams, Īzāks*. - Rīga: Effata, 2003.
- Barbaričs Slavko, *Dod man savu ievainoto sirdi*. - Rīga: Effata, 2002.
- Sjunenss L. J., *Karalis Boduēns - Dzīve, kas mūs uzrunā*. - Rīga: Effata, 2002.
- Bertrāns Žoržs, *Dzīvot slavēšanā*. - Rīga: Effata, 2002.
- Plijā Žans, *Dot kā Ķēniņa bērnam*. - Rīga: Effata, 2002.
- Plijā Žans, *Lūgties kā Ķēniņa bērnam*. - Rīga: Effata, 2002.
- *Idalgo Nellija Astelli*, Mana klēpja auglis. – Rīga: Effata, 2001.

### **Zinātniski pētnieciskās darbības virziens**

- *Ģimenes teoloģija. Cilvēka dzīvības ētika.*

### **Akadēmiskie kursi**

*Tiek lasīti:*

- *Morāloteoloģija*
- *Dogmatiskā teoloģija*

*Sagatavošanā:*

- *Spekurss morāloteoloģijā*
- *Izvēles kurss morāloteoloģijā*
- *Baznīcas sociālā mācība*

**Kursa darbu vadība:** *aizstāvēti – 8; sagatavošanā – 2*

**Bakalaura darbu vadība:** *aizstāvēti – 7; sagatavošanā – 4*

**Profesionālās kvalifikācijas darbu vadība:** *8*

**Recenzijas:** *7*

### **Darbība zinātniskās, profesionālās un sabiedriskās organizācijās**

- *Latvijas Katoļu teoloģisko izdevumu komisijā.*
- *Vatikāna Radio, kopš 1999. gada.*

### **Piedalīšanās konferencēs ārzemēs**

- *Universitāšu pasniedzēju Eiropas Simpozijš Ģimene Eiropā. – Romā, Laterāna Pontifikālajā Universitātē, 2004. g. 24.-27. jūnijs.*

### **Stažēšanās (kvalifikācijas paaugstināšana)**

- *Studiju seminārs, Mācīt teoloģiju mūsdienās. 1. Bibliiskās un vēsturiski-patristiskās zinātnes. – Romā, Laterāna Pontifikālajā Universitātē, 2004. g. 22.-24. septembris.*

### **Organizatoriskā un administratīvā darbība**

- *Bibliotekārs Rīgas Teoloģijas Institutā, kopš 1999. gada septembra.*

### **Valodas (dzimtā, svešvalodas)**

*Dzimtā: latviešu*

*Mutiski un rakstiski: franču, krievu, itāļu, vācu*

*Lasītprasme: poļu, angļu, latīņu.*

2006.g. 1. jūlijs

## 6. Oskars Jablonskis

Vārds: **Oskars**  
 Uzvārds: **Jablonskis**  
 Dzimšanas datums: 13.03.1968.  
 Dzimšanas vieta: Slupska (Polija)

Adrese: Jelgavas 17, LV-3401 Liepāja  
 Tālr.: 3480051  
 E-pasts: oskarop@ml.lv

### Izglītība:

Augstākā  
 Pāvesta Tēoloģijas Akadēmija Dominikāņu filozofiski-teoloģiskā koledža Krakovā  
 (Polijā)  
 Diploms Nr 3778/D/93 izsniegts 22. maijā 1993.gadā

### Akademiskais nosaukums un zinātniskais grāds:

Lektors: 2004  
 Teoloģijas maģistrs (Baznīcas sociālā mācība): 1993

### Nodarbošanās:

1986.- Dominikāņu ordeņa loceklis (no 1993. – priesteris)  
 1995-1996. Rīgas Romas-katoļu Garīgajā semināra pasniedzējs (loģika)  
 1994-1997. Rīgas Romas-katoļu Garīgajā semināra Katehētikas Institūta  
 pasniedzējs  
 (loģika, liturģika)  
 1996-1999. Latvijas universitātes Teoloģijas fakultātes pasniedzējs (Katoļu  
 Baznīcas  
 katehisms, dogmatika, fundamentālteoloģija)  
 2001-2003 Liepājas pedagogijas akadēmijas Kristīgas ētikas un ticības mācības  
 fakultātes pasniedzējs (ētika, Baznīcas vēsture, teoloģijas vēsture)  
 2003- RARZI lektors (loģika, liturģika, filozofija, ētika, Baznīcas vēsture)

### Publikācijas

Periodiski raksti liturģikas jomā avīzē “Grēcinieku piestātne”  
 Raksts par Triduum nozīmi LKSAA “Dzintars” laikrakstā

### Zinātniski pētnieciskās darbības virziens:

Baznīcas sociālā mācība  
 Liturģikā  
 Liturģijas vēsture

### Akadēmiskie kursi:

Baznīcas vēsture - 32 stundas;  
 Dogmātika – 32 stundas;  
 Etika - 32 stundas;  
 Fundamentālteoloģija – 32 stundas;  
 Garīgās dzīves teoloģija – 32 stundas;  
 Katoļu Baznīcas Katehisms - 48 stundas;  
 Ievads filozofijā – 32 stundas;



Liturģijas vēsture - 32 stundas;  
Liturģika - 32 stundas;  
Loģika - 32 stundas;  
Morālteoloģija – 32. stundas;  
Pastorālteoloģija – 32 stundas;  
Teoloģijas vēsture - 32 stundas;

**Recenzijas:** (1)

**Darbība zinātniskās, profesionālās un sabiedriskās organizācijas:**

LKSAA “Dzintārs” Liepājas vienības kapelāns no 2000. gada

**Stażēšanās:**

**doktorantūra** UKSW (Kardināla Stefāna Višinska universitāte) Polijā, Varšavā

**Organizatoriskā un administratīva darbība:**

Dominikāņu ordeņa Baltijas valstu ģenerālvikariāta laju promotors (atbildīgais)

**Valodas:**

poļu (dzimta), latviešu, krievu, angļu, latīņu

2006.g. 1. jūlijs

## 7. Juris Jalinskis

Vārds: **Juris**

Uzvārds: **Jalinskis**

Dzimšanas datums: 26. 12. 1967.

Dzimšanas vieta: Rīga

Adrese: Katoļu iela 16.

Tālr., fakss: 9421330

E-pasts: iusjuri@one.lv

**Izglītība** – Pontificia Universitas Sanctae Crucis. (Romā)

**Akademiskais nosaukums:** lektors (2003), docents (2005)

**Zinātniskais grāds** - Doctor in iure canonico (2002).

**Nodarbošanās** – Docents RARZI.

**Zinātniska publikācija** – La posizione giuridica del minore nel Diritto Canonico.

L'iniziazione

cristiana del minore. Roma 2002.

**Citas publikācijas** – atsevišķi raksti žurnālos „Ejiet un māciet”; „Teātra vēstnesis”.

**Zinātniski pētnieciskās darbības virziens** – Nederīgi noslēgtās laulības Baznīcas tiesas praksē.

**Akadēmiskie kursi** – Kanonisko tiesību kodekss.

**Darbība zinātniskās, profesionālās un sabiedriskās organizācijās** – Latvijas Starpdiecēju tiesa; Canon Law Society of America; Kustība „Laulāto tikšanās”.

**Piedalīšanās konferencēs ārzemēs** - Pontifikālā Laterāna Universitāte. Konference, kas tika veltīta Pāvesta Jāņa Pāvila II 25 gadu Pontifikātam, Roma 2003.

**Stāžēšanās** (kvalifikācijas paaugstināšana) – īslaicīga stāžēšanās Katoļu Baznīcas tiesā – Itālijā, Polijā, ASV; Corso speciale sulle questioni del matrimonio rato et non consumato, Città del Vaticano.

**Valodas** (dzimtā, svešvalodas) – latviešu, krievu, itāļu, poļu, latīņu, angļu.

2006.g. 1. jūlijs

## 8. Paskals Marija Jerumanis

Vārds: **Paskals Marija**

Uzvārds: **JERUMANIS**

Dzimšanas datums: 09.05.1960

Dzimšanas vieta: Luvenā (Leuven), Beļģijā

Adrese: Katoļu iela, 16, LV 1003 Rīga

Tālr.: +371 7222360, 7223598

Fakss: +371 7205016

E-pasts: [pmj@catholic.lv](mailto:pmj@catholic.lv)

### Izglītība:

- 1) **1965-1972 – pamatskola:** *Virgo Sapiens* licejā, Ēverlejā (Heverlée), Beļģijā.
- 2) **1972-1978 – vidusskola:** *Notre-Dame* koledžā, latīņu un matemātikas nodaļā, Basvāvrā (Basse-Wavre), Beļģijā.
- 3) **1978-1983 – Civilinženiera studijas:** Luvenas katoliskās universitātes Pielietoto zinātņu fakultātē (Faculté des Sciences appliquées de l'Université catholique de Louvain), Beļģijā.
- 4) **1980-1981 – Filozofijas studijas bakalaura programmā:** Luvenas katoliskās universitātes Augstākajā filozofijas institūtā (Institut supérieur de philosophie de l'Université catholique de Louvain), Beļģijā.
- 5) **1983-1985 – Teoloģijas studijas bakalaura programmā:** Luvenas katoliskās universitātes Teoloģijas fakultātē (Faculté de Théologie de l'Université catholique de Louvain), Beļģijā.
- 6) **1987-1990 – Teoloģijas studijas maģistratūrā:** Frīburgas universitātes Teoloģijas fakultātē (Faculté de théologie de l'Université de Fribourg), Šveicē.

### Zinātniskie grādi:

- 1) **Civilinženiera grāds elektrībā** (maģistrs): 1983. gada 30. jūnijā, Luvenas katoliskās universitātes Pielietoto zinātņu fakultātē (Faculté des Sciences appliquées de l'Université catholique de Louvain), Beļģijā pēc diplomdarba aizstāvēšanas par tematu *Mikroviļņu frekvences pārvēršana* ("Conversion de fréquence micro-onde").
- 2) **Licenciāts (maģistrs) teoloģijā:** 1990. gada 7. martā, Frīburgas universitātes Teoloģijas fakultātē (Faculté de théologie de l'Université de Fribourg), Šveicē pēc diplomdarba aizstāvēšanas par tematu *Spēka-nespēka antinomija Pāvila vēstulēs – kristīgās dzīves likums* ("L'antinomie force-faiblesse dans les épîtres pauliniennes. Une loi de la vie chrétienne").
- 3) **Doktorāts teoloģijā:** 1995. gada 6. februārī, Frīburgas universitātes Teoloģijas fakultātē (Faculté de théologie de l'Université de Fribourg), Šveicē pēc disertācijas aizstāvēšanas par tematu *Vienotības ar Dievu īstenošana – ticēt, dzīvot un palikt svētā Jāņa evaņģēlijā* ("Réaliser la communion avec Dieu. Croire, vivre et demeurer dans l'évangile selon S. Jean").

### Akadēmiskie nosaukumi:

- 1) 1992-1998: **Docents** *Notre-Dame de Vie* Teoloģijas augstskolā (Studium de Notre-Dame de Vie agrégé à la Faculté *Teresianum*).

- 2) No 1998. gada 10. decembra līdz 2003. gada jūnijam: **Asociētais profesors** *Notre-Dame de Vie* Teoloģijas augstskolā (Studium de Notre-Dame de Vie agrégé à la Faculté Teresianum).
- 3) 1992-1999: **Lektors** Rīgas Romas katoļu metropolijas garīgajā seminārā un Katehētikas institūtā.
- 4) Sākot ar 2000.g.: **Docents** Laterāna pontifikālās universitātes filiālēs Rīgas teoloģijas institūtā un Rīgas augstākajā Reliģijas zinātņu institūtā.
- 5) No 2000.g. – 2004. gada **Docents** Laterāna pontifikālās universitātes filiālēs Rīgas augstākajā Reliģijas zinātņu institūtā un sākot ar 2005. gada janvāri – **Profesors**.

#### Nodarbošanās un administratīvā darbība:

- 1) RARZI direktors;
- 2) Nodibinājuma “LPU filiāle RARZI” Valdes priekšsēdētājs;
- 3) RARZI 2. līmeņa profesionālās izglītības programmas studiju direktors;
- 4) Katoļu teoloģisko izdevumu komisijas priekšsēdētājs;
- 5) Teoloģiski izglītojoša žurnāla *Ejiet un māciet* galvenais redaktors;
- 6) Jēkaba katedrāles vikārs;
- 7) Rīgas katoļu ģimnāzijas Arhibīskapa padomes loceklis.

#### Zinātniskās publikācijas:

- 1) “Un maître pour pénétrer dans la Parole de Dieu” // kopdarbs, *Thérèse de l'Enfant-Jésus, Docteur de l'Amour. Rencontre théologique et spirituelle 1990* (coll. Centre Notre-Dame de Vie). – Venasque : izd. Carmel, 1990, 33.-58.lpp.
- 2) *Réaliser la communion avec Dieu. Croire, vivre et demeurer dans l'évangile selon S. Jean* (Études bibliques, NS 32). – Paris : izd. J. Gabalda, 1996, 601 lpp.
- 3) “Le récit de la tempête apaisée : Comment Thérèse lit l'Écriture” // kopdarbs, *Actes du colloque sur sainte Thérèse de l'Enfant-Jésus 1997* (coll. Centre Notre-Dame de Vie). – Venasque : izd. Carmel, 1998, 288.-311.lpp.
- 4) “Ievads Svēto Rakstu lasīšanai un pētīšanai” // *Ejiet un māciet* 4 (1994), 16.-20.lpp.; 6 (1994), 23.-26.lpp.
- 5) “Ticības vienreizējs spējas Jāņa evaņģēlija gaismā” // *Ejiet un māciet* 15 (1996), 23.-31.lpp.
- 6) “Sekošana Jēzum sv. Jāņa evaņģēlija gaismā” // *Ejiet un māciet* 18 (1997), 13.-22.lpp.
- 7) “Svētais Akvīnas Toms un Svēto Rakstu interpretācija” // *Ejiet un māciet* 26 (2000), 38.-45.lpp.
- 8) “Kristietība svēto dzīves liecībās” // kopdarbs, *Kristietība pasaules kultūrā* (zinātniskā konference 2000.g. 12.-13. maijam). – Rīga: izd. Vārds, 2000, 83.-98.lpp.
- 9) “Bīskaps Boļeslavs Sloskāns – Labā Gana attēls” // *Ejiet un māciet* 31 (2002), 29.-38.lpp.
- 10) “Evaņģēlija patiesības sludināšana plurālistiskajā sabiedrībā” // *Ejiet un māciet* 34 (2003), 108.-118.lpp. vai *Ceļš* 55 (2003-2004), 54.-65.lpp.
- 11) “Kristietība – eksperte cilvēka cienīgajā globalizācijā” // *Ejiet un māciet* 36 (2004), 106.-114.lpp.
- 12) “Baznīca kā kopiena, kas liecina, Jāņa evaņģēlija gaismā” // kopdarbs, *Baznīca 21. gadsimtā* (starptautiska zinātniska konference teoloģijā 2004.g. 28.-29.maijā – *Ejiet un māciet* speciālizdevums). – Rīga: Rīgas metropolijas Romas katoļu garīgais seminārs, 2005.

**Mācību literatūra:**

- 1) *Katehēze*. – Rīga: izd. Rīgas metropolijas Romas katoļu kūrīja, 1991, 95 lpp.
- 2) *Vecās derības grāmatas, I un II daļa*. – Rīga: izd. Rīgas metropolijas Romas katoļu garīgais seminārs, 1996, 32 lpp.
- 3) *Gudrības, Dzeju un Praviēšu grāmatas, Vecās derības III un IV daļa*. – Rīga: izd. Rīgas metropolijas Romas katoļu garīgais seminārs, 1997, 32 lpp.
- 4) *Svētā Lūkasa evaņģēlijs*. – Rīga: izd. Rīgas metropolijas Romas katoļu garīgais seminārs, 1996, 21 lpp.
- 5) *Vēstule romiešiem*. – Rīga: izd. Rīgas metropolijas Romas katoļu garīgais seminārs, 1997, 41 lpp.

**Citas publikācijas**

- 1) *Baznīca Eiropā – Jāņa Pāvila II Apustuliskā pamudinājuma plašs pārskats*. Rīgā: Rīgas metropolijas Romas katoļu kūrīja, 2003, 29.lpp.
- 2) “Par godīgu, gudru un labāku Latvijū!” // *Solis* 18 (1993, 26.martā), 3.lpp.
- 3) “Kristietība, sabiedrība, tautsaimniecība un politika” // *Solis* 23 (1993, 30.aprīlī), 1.lpp.
- 4) “Roku rokā ar Svēto Garu” // *Ejiet un māciet* 21 (1998), 1.-4.lpp.
- 5) “Veidot garīgāku un cilvēciskāku sabiedrību” // *Ejiet un māciet* 31 (2002), 4.-6.lpp.
- 6) “Jēzus var būt Pestītājs arī mūsdienu cilvēkam” // *Ejiet un māciet* 32 (2002), 4.-6.lpp.
- 7) “Kristus – neizsmejams noslēpums” // *Ejiet un māciet* 33 (2002), 4.-6.lpp.
- 8) “Dzimstības regulēšanas jautājums cilvēka cieņas gaismā” // *KBV* 195 (2002, 25.janvārī), 2. un 15.lpp.
- 9) “Attiecības atklāj, kas mēs esam” // *Ejiet un māciet* 34 (2003), 4.-6.lpp.
- 10) “Nespēkā atklājas Dieva spēks” // *Ejiet un māciet* 35 (2003), 5.-6.lpp.
- 11) “Kristus krusts – cerības zīme jaunai Eiropai” // *KBV* 239 (2003, 3.oktobrī), 3. un 10. lpp.
- 12) “Cerība nepievils” // *Ejiet un māciet* 36 (2004), 7.-9.lpp.
- 13) “Dievs ir vēstures kungs” // *Ejiet un māciet* 37 (2004), 5.-8.lpp.
- 14) “Audzināt mieram – Jāņa Pāvila II vēstījums vispasaules miera dienai” // *KBV* 246 (2004, 9.janvārī), 1.-2.lpp.
- 15) “Mela Gibsona filma – ikviens lai to izvērtē pats” // *KBV* 253 (2004, 16.aprīlī), 14.lpp.
- 16) “Mācīt ētiku un kristīgo mācību skolās” // *Diena* 4003 (2004, 27.jūlijā), 2.lpp.
- 17) “Godināmais bīskaps Boļeslavs Sloskāns – varonīgi uzticīgs Mīlestībai” // *KBV* 272 (2004, 7.janvāri), 1.-3.lpp.

**Grāmatu recenzijas**

- 1) Jānis Pāvils II, *Novo millenio ineunte – jaunajā tūkstošgadē ieejot* // *Ejiet un māciet* 31 (2002), 106.-108.lpp.
- 2) Guntis Dišlers, *Dievs un cilvēku vēsture Vecajā Derībā* // *Ejiet un māciet* 33 (2002), 116.-120.lpp.
- 3) Karlo Kareto, *Tuksnesis pilsētā* // *Ejiet un māciet* 36 (2004), 119.-124.lpp.

**Grāmatu tulkošana**

- 1) “Katoliskās Baznīcas katehisma” tulkošanas komisijas vadītājs (*Katoliskās Baznīcas katehisms*. Rīga: Rīgas metropolijas kūrīja, 2000, 956 lpp.).
- 2) Jānis Pāvils II, *Apustuliskā vēstule “Jaunavas Marijas Rožukronis”*. Rīga: Rīgas metropolijas Romas katoļu kūrīja, 2003, 61 lpp.

**Zinātniski pētnieciskās darbības virzieni:**

- 1) Svētā Jāņa evaņģēlija ekseģēze;
- 2) Jaunās Derības tulkošana;
- 3) Baznīcas sociālā mācība.

**Akadēmiskie kursi:**

Sagatavotie un nolasītie kursi latviski:

- 1) Ievads Bībeles ekseģēzē: 2 krp. (ievads interpretācijā, Bībeles kultūrvidē un Izraēļa vēsture)
- 2) Jaunās Derības ekseģēze: 6 krp. (ievads JD grāmatas un JD ekseģēze – Lk, Jņ, Atkl, Rm, Atkl)
- 3) Bibliskā ekseģēze: 6 krp. (2. līmeņa prof. izglītības programmai)
- 4) Ievads Bībeles teoloģijā: 2 krp.
- 5) Baznīcas sociālā mācība: 2 krp.
- 6) Studiju seminārs Bībeles ekseģēzē: 2 krp.

Sagatavotie kursi:

- 1) Svētie Raksti kā teoloģijas dvēsele: 2 krp.

Sagatavotie un nolasītie kursi franciski:

- 1) Ievads senebreju valodā: 2 krp.
- 2) Ievads hermeneitikā: 4 krp.
- 3) Ievads tekstuālajā kritikā: 2 krp.
- 4) Bibliskā kristoloģija: 2 krp.
- 5) Bibliskā Trīsvienības teoloģija: 2 krp.
- 6) Ievads Jāņa Evaņģēlijā: 2 krp.
- 7) Izšķiršana Jāņa atklāsmes grāmatas gaismā: 2 krp.
- 8) Sekošana Jēzum Jāņa evaņģēlija gaismā: 2 krp.
- 9) Studiju seminārs par Vēstuli efeziešiem: 4 krp.
- 10) Studiju seminārs par Mk: 4 krp.

**Darbu vadība un recenzijas:**

- 1) Studiju darbu vadība: 7 (RARZI), 22 (Rīgas Teoloģijas Institutā), 10 (*Notre-Dame de Vie* Teoloģijas augstskolā)
- 2) Bakalaura darbu vadība: 9 aizstāvēti un 2 sagatavošanā
- 3) Profesionālās kvalifikācijas darbu vadība: 1 aizstāvēts (Liepājas pedagoģijas akadēmijā) un 1 sagatavošanā.
- 4) Maģistra darbu vadība: 2 aizstāvēti *Notre-Dame de Vie* Teoloģijas augstskolā
- 5) Oponenta recenzijas: 1 (maģistra darbam), 7 (bakalaura darbam) un 1 profesionālās kvalifikācijas darbam

**Darbība zinātniskās organizācijās:**

- 1) Kopš 1997. gada Francijas katoļu ekseģētu asociācijas (ACFEB) loceklis.
- 2) Katoļu pārstāvis LBB ekumēniskā Bībeles tulkojuma komisijā.

**Piedalīšanās zinātniskajās konferencēs:**

1) Latvijā:

- Zinātniskā konference par *kristietību pasaules kultūrā*, Rīgā, 2000. gada 12.-13.maijā.
- Starptautiskā zinātniskā konference par *Globalizāciju un kultūru*, Daugavpilī, 2003. gada 4.-5.decembrī.
- Starptautiska zinātniska konference teoloģijā par *Baznīcu 21. gs.*, Rīgā, 2004. gada 28.-29.maijā.

2) Ārzemēs:

- Rencontre théologique et spirituelle sur *Thérèse de l'Enfant-Jésus, Docteur de l'Amour*, Venaskā, Francijā, 1990. gadā.
- Colloque sur *sainte Thérèse de l'Enfant-Jésus*, Venaskā, Francijā, 1997. gada 19.-22.septembrī.
- Congrès de l'ACFEB, Lillē, Francijā, 1997.gada. septembrī.

**Stažēšanās:**

Laterāna pontifikālās universitātes Teoloģijas fakultātes studiju seminārs docētājiem Romā par tematu "Insegnare la teologia oggi" (2004.gada 22.-24.septembrī).

**Valodas:**

- 1) Dzimtā: latviešu
- 2) Svešvalodas: franču, vācu, angļu, itāļu, nīderlandiešu
- 3) Senās valodas: latīņu, sengrieķu, senebreju, bibliskā aramiešu

2006.g. 1. jūlijs

## 9. Skaidrīte Kalvāne

Vārds: **Skaidrīte**

Adrese: Kloстера iela 19

Uzvārds: **Kalvāne**

Tālr., fakss: 7225844

Dzimšanas datums: 03.01.1967.

E-pasts: klara@manete-in-me.org

Dzimšanas vieta: Rēzeknes rajona Viļāni

### Izglītība

- |   |           |
|---|-----------|
| Latvijas Universitāte, Filoloģijas fakultāte, studente  | 1985-1991 |
| Latvijas Universitāte, Filoloģijas fakultāte, doktorantūra  | 1992-1996 |
| Latvijas Universitāte, Teoloģijas fakultāte,<br>studijas ētikas un reliģijas skolotāja kvalifikācijas iegūšanai | 2000-2002 |

**Akadēmiskais nosaukums un zinātniskais grāds : Asoc. Prof. (2005), Filoloģijas doktore (Dr. Philol.); dipl. nr. 00387, izd. 1997. gadā.**

### Nodarbošanās

- 1) Latviešu valodas un literatūras skolotāja Rēzeknes rajona Dricānu vidusskolā  
1988-1995
- 2) Rēzeknes augstskolas Humanitārās fakultātes lektore kursā  
„Latviešu pirmsnacionālās un nacionālās literatūras vēstures sākuma posms”  
1991-1994
- 3) Latviešu valodas un literatūras, un ētikas skolotāja Līvānu ģimnāzijā  
1998-2003
- 4) Lektore Rīgas Teoloģijas institūtā sākot ar 1998. gada 1. septembri
- 5) Lektore Rīgas Augstākajā Reliģijas Zinātņu institūtā sākot ar  
2003. gada 1. oktobri
- 6) **Asoc. Professore RARZI**, kopš 2005. gada.

### Zinātniskās publikācijas

- 1) Garīgo dziesmu fenomens Latgalē 18.un 19.gadsimtā // Latgaliešu literatūras un literārās (rakstu) valodas problēmas. Zinātniskās konferences materiāli. – Rēzekne, 1996. – 3.-12. lpp.
- 2) Katoliskās literatūras sākumi Latgalē // Latviešu grāmata un bibliotēka. Materiālu krājums 1. – Rīga, 2000. – 254.-263. lpp.
- 3) Latgale: tautiskais un katoliskais // Ceļš. – Rīga: LU Teoloģijas fak. izdevniecība, 2005. – Nr. 56. – 167.-173. lpp.
- 4) Atsevišķu kultūru nozīme katoliskajā Baznīcā 21. gadsimtā // Ejiet un Māciet speciālizlaidums. – Laterāna Pontifikālās Universitātes filiāles Rīgas Teoloģijas Institūts un Rīgas Augstākais Reliģijas Zinātņu Institūts, 2005. – 207.-213. lpp.

### Citas publikācijas

- Paļāvībā uz Dieva apredzību un gādību // Katoļu kalendārs 1997. – R.: Rīgas metropolijas katoļu kūrījas izdevums, 1996. – 48.-55.lpp.



Pedagoģija – saskatīt Jēzu katrā // Katoļu kalendārs 2003. – R.: Rīgas metropolijas katoļu kūrijas izdevums, 2002. – 98.-104.lpp.

Wie die Frauen im Urchristentum // Frauen gestalten in Osteuropa. – Renovabis Themenheft 2002, S. 6-8

**Zinātniski pētnieciskās darbības virziens :** pedagoģijas vēsture;  
kultūrvēsture

**Akadēmiskie kursi:** Vispārīgā pedagoģija, skolu didaktika, audzināšanas teorija un metodika, izglītības filozofija un pedagoģiskās domas vēsture, Latvijas kultūras vēsture, kultūras vēsture, latviešu valoda.

**Recenzija** – viena

**Darbība zinātniskās, profesionālās un sabiedriskās organizācijās**

Nabadzīgā Bērna Jēzus māsu kongregācijas māsa,  
S/O „Letonikas fonds”

**Valodas** (dzimtā, svešvalodas)

latviešu – dzimtā,  
angļu – labi,  
vācu – labi,  
krievu – labi

2006.g. 1. jūlijs

## 10. Māra Kiope

Vārds: **Māra**

Uzvārds: **Kiope**

Personas kods: 310763-10403

Dzimšanas datums: 31.07.1963

Dzimšanas vieta: Rīga

Adrese: Lokomotīves iela 80-18, Rīga, LV-1057

Tālr. 7267810, 8703843

E-pasts: marakiope@parks.lv

### Izglītība

- 1) LU Filozofijas doktorantūra (studente no 28.10.2004)
- 2) Humanitāro zinātņu maģistra grāds filozofijā, Latvijas Universitāte, 2004
- 3) Bacc. Sc. Rel., kvalifikācija "ticības mācības, ētikas un filozofijas skolotājs"
- 4) Laterāna Pontifikālās Universitātes filiāle Rīgas Augstākais Reliģijas Zinātņu institūts 2001
- 5) Speciālista diploms "Filozofs, filozofijas pasniedzējs", Latvijas Valsts Universitāte, 1986
- 6) Rīgas 72. vidusskola, Rīga, 1981

**Akadēmiskais nosaukums un zinātniskais grāds** : lektore RARZI ; mag. philo.

### Darba pieredze

|   |   |           |
|---|---|-----------|
| Rīgas pilsētas kultūras pārvaldes<br>Kultūras un atpūtas parka reklāmas<br>un socioloģisko pētījumu daļa                                    | kultūras socioloģe                          | 1985-1987 |
| <i>Projekta vadība</i> : Rīgas izpildkomitejas<br>socioloģiskais pētījums<br>"Maskavas rajona iedzīvotāju priekšstati par morāles vērtībām" |   | 1986-1987 |
| Laikraksta "Padomju Jaunatne"<br>redakcija  | korespondente<br>politikas nodaļas vadītāja | 1988-1990 |
| Starptautiskā folkloras festivāla<br>"Baltica'88" speciālizdevuma redakcija   | līdzredaktore, tulks                        | 1988      |
| Dziesmu svētku avīzes redakcija   | līdzredaktore                               | 1990      |
| Vides Aizsardzības Kluba<br>nedēļraksta "Elpa" redakcija  | korespondente, redaktore                    | 1990-1992 |
| Kristīgās avīzes "SOLIS"<br>redakcija   | redaktora vietniece                         | 1992-2000 |
| <i>Līdzdalība citos projektos</i>   |   |           |
| Romas pāvesta Jāņa Pāvila II vizītes Latvijā informatīvais nodrošinājums<br>LR Saeimas preses centram                                       |   | 1993      |
| Latvijas Televīzijas<br>izglītojošo programmu daļa  | redaktore                                   | 1995-1996 |

|  |                                |           |
|--|--------------------------------|-----------|
| Eiropas Kristīgo televīzijas programmu festivāla Bakstonā, Anglijā konkursa LTV dokumentālās filmas<br>"Aglona-the Holy place in the World" līdzproducente |                                | 05.1995   |
| Laterāna Pontifikālās Universitātes filiāle Rīgas Augstākais Reliģijas Zinātņu Institūts   | filozofijas lektore            | 1996-     |
| Latvijas Kultūras Akadēmija  | reliģijas socioloģijas lektore | 1997      |
| Laterāna Pontifikālās Universitātes Rīgas ARZI   | atbildīgā par akreditāciju     | 1997-2002 |
| Latvijas Baznīcas delegācijas speciālizdevuma Eiropas Ekumēniskajai asamblejai Grācā, Austrijā   | redaktore                      | 1997      |
| Katoliskās Baznīcas žurnāla "Krustcelēs" redakcija   | redaktore                      | 2000-2001 |
| Laterāna Pontifikālās Universitātes Rīgas ARZI Padome  | sekretāre                      | 2000-2002 |
| Alberta koledža  | filozofijas lektore            | 2002-     |
| Katoliskās Baznīcas gadagrāmata "Katoļu kalendārs"   | redaktore                      | 2002-     |

## Publikācijas

1. *Filozofijas un teoloģijas attiecības XX gs. beigās un XXI gs. sākumā. Problēmas analīze pāvesta Jāņa Pāvila II enciklikā "Fides et Ratio" un secinājumu izmantošana filozofijas mācīšanā. Diplomdarbs – Rīga, LPU RARZI, 2001, 140 lpp.*
2. *Patiesības pieredzes iespējamība sv. Akvīnas Toma integrālantropoloģiskajā filozofijā un H.G. Gadamera hermeneitikā. Filozofijas maģistra darbs. - R., LU, 2004, 158 lpp*

## Raksti recenzētos izdevumos

1. "Kirkegors: mīlestības fenomenoloģijas komunicēšanas mēģinājums"// *publicēts* : FSI un Dānijas Kultūras institūta starptautiskā zinātniskā konference "Eksistence un komunikācija. Tēzes."- R., FSI, 2003, 20-21 lpp.
2. "Kirkegors: mīlestības komunicēšanas mēģinājums"// *Iesniegts publicēšanai*: LU Zinātniskie Raksti, 8 lpp.
3. "Cilvēces vienības problēma globalizācijas perspektīvā" // *Iesniegts publicēšanai*: DPU starptautiskās konferences "Globalizācija un kultūra", Daugavpils, 2003. g. 5. decembris materiālu krājums
4. "Misija reliģijā un dzejā, sevišķi O. Vācieša izpratnē"// *Iesniegts publicēšanai*: *Cilvēka brīvība. Cilvēka balss*. Starptautiskās zinātniskās konferences, veltītas O. Vācieša 70. dzimšanas dienai rakstu krājums - R., O. Vācieša muzejs un fonds, 2004. g. decembris, 20 lpp.
5. "Patiesības pieredzes iespējamība valodā: jauns sv. Akvīnas Toma filozofijas pavērsiens"// Laterāna Pontifikālās Universitātes filiāļu RTI un RARZI institūta žurnāls "Ejiet un māciet" - R., LPU RTI, II/ 2004 (37), 144-160. lpp.
6. "Patiesības pieredzes iespējamība valodiskumā"// *Iesniegts publicēšanai*: FSI zinātnisko rakstu krājums "Reliģiski Filozofiskie Raksti", VIII laidniens - R., FSI, 2004. g. decembris, 30 lpp.
7. "Dzīves teātris un visa esošā gals"// *Kulturoloģisks žurnāls Kentauris*

XXI, Nr. 35, 2004. g. decembris, 18-25. lpp.)

### Populārzinātniskas publikācijas

1. "Rīdzinieks Kants" // Karogs, nr.5, 2004, 224-226. lpp.
2. "Saruna ar Latvijas Universitātes pirmo rektoru profesoru Ernestu Felsbergu" // *Profesors Ernests Felsbergs. Dzīve un darbs.* - R., Latvijas Universitāte, 2004, 37.-43. lpp.
3. "Vai atkal dosimies iekšējā trimdā?" Jautājums pēc Paula Dāles 115.dzimšanas dienas svinībām // Karogs, nr.10, 220-222. lpp.
4. "Jautruma svinības" F. Nīčem - 160 // Karogs, nr. 11, 2004, 208-210. lpp.
5. « Filozofijas diena Latvijā » // Karogs, nr. 1, 2005, 208-210. lpp.

### Citas publikācijas

1. "Daži tradicionālās reliģijas un kultūras dialoga aspekti XXI gs. sākuma Eiropā" // *Eiropas dialogi 2* – Rīga, Eiropas Komisijas Delegācija Latvijā, 2002.,48.-54. lpp.
2. "Par sēņu un zīdārpiņu atšķirību." Recenzija par N. Ikstenas grāmatu "Zīdārpiņu musināšana".
3. "Vai kultūrai izdots lats atmaksājas?// Karogs, nr. 2, 2004, 213-215. lpp. // Karogs, R., 2003, Nr.5.

### Piedalīšanās konferencēs

|   |               |
|---|---------------|
| ASV USIS projekts " <i>Environmental situation in the Baltic States</i> "<br>(Vašingtona, Sanfrancisko, Orlando, Ņujorka, Tallina)<br>(uzstāšanās nav publicētas)   | 1992          |
| WACC ( <i>World Asociation for Christian Communication</i> ) pasaules kongress<br>Metepēka, Meksika   |               |
| Referāts darba grupā "Komunikācija un reliģija" (nav publicēts)   | 10.1995       |
| Zviedrijas Baznīcu padomes starptautiskā konference<br>" <i>The Church and Environment</i> ",<br>Referāts " <i>Development of the society<br/>from the Oppresion towards the Democracy</i> "<br>Tallina, Igaunija | 04.1997       |
| (referāts publicēts Starptautiskās ekumeniskās asamblejas Grācā, 1997. g. jūnijā,<br>speciālizdevumā " <i>My way is Love</i> ")   |               |
| Katolisko Sieviešu Apvienības starptautiskā konference<br>(priekšlasījums darba grupā, nav publicēts)   | Prāgā 04.1997 |

### Starptautiskas konferences vai kongresi

1. FSI un Dānijas Kultūras institūta starptautiskā zinātniskā konference  
"Eksistence un komunikācija. Sērenam Kirkegoram – 190" , Rīga 06.05.2003  
( Referāts "Kirkegor: mīlestības komunikēšanas mēģinājums" )

2. Starptautiskā konference “Globalizācija un kultūra”, Daugavpils, 2003. g. 5. decembris  
Referāts “Cilvēces vienības problēma globalizācijas perspektīvā” // *Iesniegts publicēšanai*
3. *Cilvēka brīvība. Cilvēka balss*. Starptautiskā zinātniskā konference, veltīta O. Vācieša 70. dzimšanas dienai, Rīga, 2003. gada 12.-13. novembris  
Referāts “Misija reliģijā un dzejā, sevišķi O. Vācieša izpratnē”// *Iesniegts publicēšanai*.
4. Starptautiska zinātniskā konference “Imanuelam Kantam -280”, Rīga, 2004.g. 22.-23. aprīlis  
Referāts “Dzīves teātris un visa esošā gals”.
5. Starptautiska zinātniskā konference “Nīčē - 160”, Rīga, 2004.g. 15.-16. oktobris  
Referāts “Darba “Jautrā zinātne” 21. fragments: “Pašreizējās tikuma slavinājums””  
(nav publicēts)

### Vietējas konferences vai kongresi

Rīgas Garīgā Semināra Katehētikas institūta konference  
“Laika zīmes. Latvija. un mēs”, darba grupas vadītāja, 23.03.2000

Eiropas Dialogi, 20.12. 2001  
Referāts “Daži tradicionālās reliģijas un kultūras dialoga aspekti XXI gs. sākuma Eiropā”

Zinātniskā konference “Filosofija pret vardarbību”, Rīga, LU VFF, 2004.g. 16.-17.decembris.  
Referāts “Vardarbības pret filosofiju bezspēcība”.

### Cits

Referāts “Eiropas nākotnes garīgie pamati”  
Rīgas raj. bibliotēkāju konferencē, 17.04.2003

### Zinātniski pētnieciskais virziens:

viduslaiku filozofija un sv. Akvīnas Toms; reliģijas filozofija

### Akadēmiskie kursi

|                                |       |
|--------------------------------|-------|
| Praktiskā filozofija           | 2 KRP |
| Ētika                          | 4     |
| Ētikas mācīšanas metodoloģija  | 2     |
| Gnozeoloģija                   | 2     |
| Reliģijas filozofija           | 2     |
| Reliģijas socioloģija          | 2     |
| Viduslaiku filozofijas vēsture | 2     |
| Ievads filozofijā              | 2     |
| Filozofiskā antropoloģija      | 2     |
| Filozofijas vēsture            | 4     |

**Kvalifikācijas celšana ārzemju vai Latvijas augstskolās un pētniecības iestādēs**

Studijas multikulturālisma socioloģijā Adelaides un Flindera universitātēs  
 Adelaidē, Austrālijā 10.1991-01.1992  
 Nolasīta lekcija akadēmiskajai publikai Baltijas foruma ietvaros 18.12.1991

**Cits**

Individuāls studiju brauciens uz Kauņas Vītauta Diža universitāti 2004

**Starptautisko vai Latvijas zinātnisko, akadēmisko vai mākslas nozaru apvienību, biedrību biedrs**

Latvijas Republikas Izglītības un zinātnes ministrijas  
 ISEC Ētikas programmas komisijas locekle 1996  
 Ētikas pedagogu asociācijas valdes locekle 1999-2001

**Cits**

LU 62. Zinātniskās konferences filozofijas nozarē  
 darba grupu koordinatore 2004. g. februāris  
 LU filozofu e-žurnāla "Publiskās lietas" izpildredaktore 2004  
 FAF projekta "XX gadsimta filozofu idejas Latvijā.  
 Mišela Fuko lasījumi" vadītāja 2004

**Valodas:** latviešu (mātes val.), krievu, angļu.

2006.g. 1. jūlijs

## 11. Pauls Kļaviņš

Vārds: **Pauls**

Uzvārds: **Kļaviņš**

Dzimšanas datums: 15.06.1972

Dzimšanas vieta: Rīga.

Adrese: Garīgais seminārs, Katoļu ielā 16, LV-1003, Rīga

Tālr., fakss: 7 224757; 7 820278

E-pasts: prefekts@one.lv

### Izglītība:

|   |           |
|---|-----------|
| Rīgas metropolijas Romas Katoļu Garīgais seminārs | 1990-1994 |
| Kolumbas (ASV, OH) Pontifikālā koledža Josephinum | 1994-1996 |
| Amerikas Katoļu Universitāte, Wash. DC            | 1996-2001 |

### Zinātniskie grādi:

|   |      |
|---|------|
| Licenciāta grāds sistemātiskajā teoloģijā –<br>Amerikas Katoļu Universitāte, Wash. DC | 1998 |
| Doktora grāds sistemātiskajā teoloģijā –<br>Amerikas Katoļu Universitāte, Wash. DC    | 2001 |

**Akadēmiskais nosaukums:** docents (2005)

### Nodarbošanās:

- Laterāna Pontifikālās Univeristātes filiāle  
Rīgas Augstākais Reliģijas Zinātņu Institūts: lektors (2001-2005); docents (2005-)
- Laterāna Pontifikālās Univeristātes filiāle  
Rīgas Teoloģijas Institūts: direktors; docents (2001-)

### Zinātniskās publikācijas:

- Ticība un prāts // *Ejiet un māciet* 15, 59.-63.lpp.
- Kristocentrisms Jāņa Pāvila II enciklikās, // *Ejiet un māciet* 33, 55.-66.lpp.
- Priesterības noslēpuma apcere, // *Ejiet un māciet* 31, 22.-29.lpp.
- Sv. Akvīnas Toma Teoloģijas Summa, // *Ejiet un māciet* 34, 96.-108.lpp.
- Pāvesta Kalpojums, // *Ejiet un māciet* 35, 46.-55.lpp.
- Jāņa Pāvila II marioloģija, // *Ejiet un māciet* 35, 119.-131.lpp.
- Ciešanu dziļā nozīme – pārskats par Jāņa Pāvila II apustulisko vēstuli „Salvifici doloris”, // *Ejiet un māciet* 36, 13.-24.lpp.
- Skandāls ASV Baznīcā: iemesli un sekas, // *Ejiet un māciet* 37, 22.-44.lpp.
- Baznīca un dialogs starp kultūrām, Globalizācija un kultūra: *starptautiskas zinātniskas konferences rakstu krājums: Daugavpils: Saule* 2005, 115.-120.lpp.
- Pēteris, pāvests un nemaldība // *Katoļu Dzeive* 6 (1993), 17.-22.lpp.
- Baznīcas prakse ir saskaņā ar Sv. Rakstu mācību // *Katoļu kalendārs* 1994, 256.-258.lpp.
- Jubilejas gadu vēsture // *Katoļu kalendārs* 2000, 20.-23.lpp.
- Jānis Pavils II un Lielā Jubileja // *Katoļu kalendārs* 2000, 23.-25.lpp.
- Ģimenes aizsardzība un Apvienoto Nāciju organizācija // *Katoļu kalendārs* 2000, 51.-55.lpp.

- Kristus Baznīca un Romas Katoliskā Baznīca: 'subsistit in' nozīme – *Referāts Starptautiskajā zinātniskajā konferencē teoloģijā „Baznīca XXI gadsimtā” // Ejiet un māciet, speciālizdevums (2005), 107.-127.lpp.*

**Grāmatu recenzijas:**

- Ringolds Balodis, Baznīcas Tiesības. Rīga: Reliģijas Brīvības Asociācija, 2002.g. 727 „Ejiet un māciet”, 33, 83.-90.lpp.
- Svētceļnieka piezīmes. Ignācija Lojolas autobiogrāfija. Rīga. Kristīgās dzīves institūts, 2002., 96.lpp.
- Hanss Kings, Katoļu Baznīca: īsa vēsture – Rīga; Atēna, 2003, 223 „Ejiet un māciet”, 36, 125-139.

**Zinātniski pētnieciskās darbības virziens:** Dogmātiskā teoloģija

**Akadēmiskie kursi** (kā dus lasa, kādi tiek gatavoti): -

- Dogmātiskā teoloģija - 64 kontaktstundas
- Dogmātiskā teoloģija - 256 kontaktstundas
- Fundamentālteoloģija – 16 kontaktstundas

**Kursa darbu vadība** (aizstāvēti, sagatavošanā) (Norādiet skaitu)

**Bakalaura darbu vadība** - 6

**Darbība zinātniskās, profesionālās un sabiedriskās organizācijās:**

- Ārzemju Dienesta Institutā Ārlingtonā darba grupas dalībnieks: 1997-2000
- Rīgas Metropolijas tiesa, Taisnīguma veicinātājs laulību spēkā esamības izskatīšanas procesos.

**Valodas** - latviešu (dzimtā), krievu, angļu, vācu, poļu, latīņu, itāļu.

2006.g. 1. jūlijs



## 12. Andris Kravalis

**Vārds:** ANDRIS

**Uzvārds:** KRAVALIS

p.k. - 110667-10317

**Dzimšanas datums:** 11.06.1967

**Dzimšanas vieta:** Gulbenes raj., Beļavas ciems, Rožlejas  
Latvija

**Adrese:** Katoļu iela 16,  
Rīga, LV-1003

**Tālr., fakss:** 7 213898 mob. 9497000

**E-pasts:** [krandris@catholic.lv](mailto:krandris@catholic.lv); [krandris@one.lv](mailto:krandris@one.lv)

### Izglītība:

- |  |           |
|--|-----------|
| - Gulbenes raj. Beļavas ciema Ozolkalna pamatskola   | 1975-1983 |
| - Gulbenes 1. vidusskola   | 1983-1984 |
| - Rēzeknes Mūzikas koledža   | 1984-1987 |
| - Rīgas Metropolijas Romas katoļu Garīgais seminārs  | 1989-1993 |
| - Pontifikālajai Teoloģijas fakultātei „Teresianum” afiliētais Teoloģijas institūts<br><i>Studium Notre Dame de Vie</i> , Francija | 1993-1999 |

### Akadēmiskie nosaukumi un zinātniskie grādi: lektors

- |   |      |
|---|------|
| - <b>Profesionālās izglītības diploms muzikālajā pedagogijā</b> (izpildītājs, orķestra diriģents)   | 1987 |
| - <b>Bakalaura grāds teoloģijā</b> – Pontifikālajai Teoloģijas fakultātei „Teresianum”<br>afiliētais Teoloģijas institūts <i>Studium Notre Dame de Vie</i> , Francija | 1998 |
| - <b>Licenciāta grāds teoloģijā</b> – Pontifikālā Teoloģijas fakultāte „Teresianum”   | 1999 |

### Nodarbošanās:

- |  |                        |
|--|------------------------|
| - Pedagoģiskās prakses ietvaros mūzikas skolotājs Rēzeknes 4.vidusskolā                                      | 1984-1987              |
| - Armijā apgūtā specialitāte - helikopteru radio mehāniķis, speciālās kaujas vienības (desants)              | 1987-1989              |
| - Ticības mācības skolotājs Rīgas 77. vidusskolā   | 1990-1992              |
| - Vikārs Rīgas sv. Jēkaba katedrālē, kapelāns cilvēkiem ar īpašām vajadzībām, atbildīgais par jauniešu darbu | 1999-2001              |
| - Laterāna Pontifikālās Univeristātes filiāle<br>Rīgas Augstākais Reliģijas Zinātņu Institūts                | lektors<br>1999-       |
| - Laterāna Pontifikālās Univeristātes filiāle<br>Rīgas Teoloģijas Institūts                                  | lektors<br>1999-       |
| - Rīgas metropolijas Romas katoļu garīgais seminārs  | garīgais tēvs<br>2001- |

**Publikācijas:** žurnālā „Christianos”, izdevumos: „Ejiet un māciet”, „Katoļu Baznīcas Vēstnesis”, „Tikšanās”, „Mieram tuvu”

**Zinātniski pētnieciskās darbības virziens:** *garīgās dzīves teoloģija*

**Akadēmiskie kursi:**

Garīgās dzīves teoloģija  
 Vatikāna II koncils  
 Ievads Svētajos Rakstos  
 Pastorālteoloģija

**Kursa darbu vadība** – 20 darbi

**Bakalaura darbu vadība** – 10 darbi - RTI, RARZI, LU Teoloģijas fakultātē

**Recenzijas** – apmēram 15.

**Darbība zinātniskās, profesionālās un sabiedriskās organizācijās:**

Darbs Kristīgajā radio, raidījumu cikls „Laika zīmes” pusotra gada garumā, konsultants ekumēniskajās tikšanās, konsultants izdevniecībās: „Mieram tuvu”, kustību „Dzīvības straumes” un „Effata” izdevumiem.

**Piedalīšanās konferencēs ārzemēs –**

- Studentu kapelānu tikšanās Romā,
- Vājredzīgo un Neredzīgo tikšanās Šveicē, Lietuvā, Parīzē.

**Stażēšanās (kvalifikācijas paaugstināšana) –**

- Francijas draudzēs (Sanarijas pilsētā), Milānā,
- Jauniešu dienu organizācija Parīzē, Romā, Toronto, Ķelnē
- Tikšanās un konference Evaņģeliski Luteriskās Baznīcas „Meinarda brālībā”
- Atbildīgais par jauniešu darbu, studentu kapelāns Vidzemes diecēzē 1999-
- Draudžu evaņģelizācijas šūniņu kustības atbildīgais 2000-2003
- Kustības Laulāto tikšanās atbildīgais 2002-

**Organizatoriskā un administratīvā darbība -**

- Daudzu rekolekciju un svētceļojumu organizēšana
- Latvijas katoļu Baznīcas informācijas centra vadītājs 2003-
- Laju konferences organizācijas komitejas koordinators 2004-
- Teoloģiskais konsultants žurnālā „Tikšanās” un izdevumā „Mieram tuvu”.

**Prasmes:** iemaņas darbā ar datoru, atbildīgais par katoļu Baznīcas interneta mājas lapu. A, B, C kategorijas autovadītāja apliecība, stāžs no 1987. gada.

**Valodas** - latviešu (dzimtā), vācu, franču, latīņu, poļu, krievu, angļu, itāļu.

2006.g. 1. jūlijs

### 13. Artūrs Krištapovičs

Vārds: **Arturs**  
Uzvārds: Krištapovičs  
Dzimšanas datums: 1971.g. 18.X.  
Dzimšanas vieta Jūrmala.

Adrese: Katoļu 16, Rīga.  
Tālr., fakss: 7223086  
E-pasts:kristapart@one.lv

**Izglītība:** Latvijas Universitāte, vēstures un filozofijas fakultāte, vēstures maģistrs

**Zinātniskais grāds: Mag.hist.**

**Nodarbošanās un akadēmiskais nosaukums: Lektors RARZI**

**Zinātniska publikācija:** “Jānis Pāvils II un Latvija” // *Ejiet un māciet*, 2/2003.

**Grāmatu recenzijas:**

- Daniels Anžs, “Ievainotais gans”. Rīga: 2001 // *Ejiet un māciet*, 1/2001.
- Bīskaps Jānis Cakuls, “Latvijas Romas katoļu Baznīcas vēstures materiāli”. XX gadsimts”. Rīga: 2001 // *Ejiet un māciet*, 2/2002.
- Māte Terēze no Kalkutas, Brālis Rožē no Tezē, “Lūgšana, avota svaigums”. Rīga: 2002 // *Ejiet un māciet*, 3/2002.
- Jānis Broks, “Katolicisms Latvijā 800 gados”. Rīga: 2002 // *Ejiet un māciet*, 1/2003.

**Zinātniski pētnieciskās darbības virziens:** Baznīcas vēstures izpēte.

**Akadēmiskie kursi:** Vispārējā Baznīcas vēsture

**Bakalaura darbu vadība:** 1

**Profesionālās kvalifikācijas darbu vadība:** 3

**Recenzijas:** 3

**Valodas:** latviešu, krievu, poļu, angļu.

2006.g. 1. jūlijs

## 14. Inese Mičule

Vārds: **Inese**

Uzvārds: **MIČULE**

Dzimšanas datums: 20.09.1971.

Dzimšanas vieta: Jēkabpils, Latvija

Adrese: Jūrmalas gatve 1b/3–58, Rīga

Tālr.: 7470134

E-pasts: inesemicule@hotmail.com

### Izglītība:

- **Izglītības zinātņu maģistra grāds** iegūts 1999. gadā. Maģistra darba nosaukums ir “Komunikatīvās kompetences veidošana ar mutiskās komunikācijas palīdzību vācu valodas (kā 2.svešvalodas) mācību stundā vidusskolā” (zinātn.kons.Ass.Prof.Dr.D.Blūma).
- **pedagoģijas bakalaura grāds** un profesionālās izglītības atestāts, kas apliecina vācu valodas un literatūras skolotāja kvalifikāciju, iegūts 1995. gadā Latvijas Universitātē Pedagoģijas un psiholoģijas fakultātē. Kvalifikācijas darba tēma, kas vēlāk tika attīstīta bakalaura darbā, ir “Modālo partikulu ieviešana komunikatīvi orientētā gramatikas stundā vācu valodā” (darba vad.doc.E.Meija).

**Akadēmiskie nosaukumi un zinātniskie grādi:** lektore, Izglītības zinātņu maģistra grāds, mag.paed.

**Nodarbošanās: RARZI lektore.**

**Zinātniski pētnieciskās darbības virziens:** sadarbības prasmju veidošanas vadība svešvalodas mācību procesā.

**Akadēmiskie kursi:** Vācu un angļu valoda.

**Darbība zinātniskās, profesionālās un sabiedriskās organizācijās:** Latvijas Katoļu Sieviešu Apvienība

**Piedalīšanās konferencēs ārzemēs:** 2004.g.Eiropas katoļu sieviešu konference”Eiropa–sieviešu lieta” (Frauensache Europa) Slovākijā.

### Stažēšanās (kvalifikācijas paaugstināšana):

- 01.04.2002. - 30.06.2002: Vīnes universitāte, Austrijā. Zinātniski pētnieciskais darbs svešvalodu metodikā (Janineum-stip.); referāts “Rutīnas un rituāli ikdienas komunikācijā vācu valodā un to nozīme komunikatīvās kompetences attīstībā svešvalodu mācību procesā” internacionālajā stipendiātu seminārā Vīnes universitātes Ģermāistikas institūtā.
- 8.11.2000. - 31.03.2001: Bonnas Universitāte, Vācijā. Tālākizglītība un zinātniski pētnieciskais darbs svešvalodu metodikā; (Hanns-Seidel-Stiftung stipend.).
- 10.1996. - 07.1997. Kasseles Universitāte Vācijā (KAAD stipendiāte). Tālākizglītība un zinātniski pētnieciskais darbs svešvalodu metodikā.

**Organizatoriskā un administratīvā darbība:** 2004.g. direktores vietniece IB Valodu un sociālās pedagoģijas institūtā.

**Valodas:** latviešu (dzimtā), vācu, angļu, krievu, pamatzināšanas franču un jaungrieķu valodā.

Datums: 29.08.2004

## 15. Jānis Plaudis

**Vārds:** Jānis

**Adrese:** Emmas 12 – 7.

**Uzvārds:** Plaudis

**Tālr.:** 7599922; mob. 9104786

**Dzimšanas datums:** 29. 01. 1972

**Dzimšanas vieta:** Latvija, Dobeles

**Izglītība:** augstākā

**Akadēmiskie nosaukumi un zinātniskie grādi:** lektors

- Filoloģijas bakalaura grāds.
- **Filoloģijas maģistra grāds klasiskajā filoloģijā.**

**Nodarbošanās:** lektors LU Teoloģijas fakultātē; lektors RTI un RARZI; latīņu valodas pasniedzējs Praktiskās psiholoģijas institūtā, tulku fakultātē; latīņu valodas pasniedzējs biznesa institūtā RIMPAK Livonija.

**Zinātniskā publikācija:** “Ironijas nianse Ovīdija “Heroīdās” (I un V vēstule); iTAKA, klasiskās filoloģijas gadugrāmata; Rīga 2001. Raksts 78 – 90 lp.; tulkojums 140 – 147.lp.

**Citas publikācijas:** “Leduspuķes Jāņu naktī”, Dobeles novada autoru dzeja, Dobeles “Spalva” 2001.; dzejoļi 14 – 28. lp.

**Zinātniski pētnieciskās darbības virziens:** Latīņu valoda Rīgas vēstures dokumentos (XVI un XVII gs.)

**Akadēmiskie kursi:** JD sengrieķu valoda (koinē); teorija 32; prakse 64. (2 semestri); Teoloģiskā latīņu valoda 64 (2 semestri); Latīņu valoda 32.

**Bakalaura darbu vadība:** Atanasijs (tulkojums un komentāri), LU.

**Valodas:** latviešu, krievu, vācu, latīņu, sengrieķu.

2006.g. 1. jūlijs

## 16. Andris Priede

**Vārds:** Andris

**Uzvārds:** Priede

**Dzimšanas datums:** 30.12.1966

**Dzimšanas vieta:** Rīga

**Adrese:** Bauskas iela 185, Rīga, LV-1076

### Izglītība

- |   |           |
|---|-----------|
| - Latvijas Mākslas akadēmijas Mākslas vēstures un teorijas nodaļa     | 1985-1990 |
| - Rīgas Metropolijas Romas katoļu garīgais seminārs                   | 1990-1994 |
| - Pontifikālā Gregora universitātes Baznīcas vēstures fakultāte, Romā | 1994-2004 |

### Akadēmiskie nosaukumi un zinātniskie grādi: docents (2005)

- |   |      |
|---|------|
| - Licenciāta grāds Baznīcas vēsturē – Pontifikālā Gregora universitāte<br>Baznīcas vēstures fakultāte, Romā | 1998 |
| - Doktora grāds Baznīcas vēsturē – Pontifikālā Gregora universitāte<br>Baznīcas vēstures fakultāte, Romā    | 2004 |

### Nodarbošanās:

- |   |                    |                    |
|---|--------------------|--------------------|
| - Laterāna Pontifikālās Univeristātes filiāle<br>Rīgas Augstākais Reliģijas Zinātņu Institūts | lektors<br>docents | 2002-2004<br>2004- |
| - Laterāna Pontifikālās Univeristātes filiāle<br>Rīgas Teoloģijas Institūts                   | docents            | 2000-              |

### Zinātniskās publikācijas:

- Dažādi teoloģiska rakstura referāti, konferences, tulkojumi un publikācijas Latvijas, Itālijas un Kanādas katoliskajos preses izdevumos 1994-2004

### Mācību literatūra:

- „Kristīgo domātāju ieguldījums vēstures zinātnes attīstībā”, Kristietība pasaules kultūrā (Rīga: „Vārds”, 2000) 63-82
- Referāts par bīskapu Albertu I zinātniskajā konferencē Rīgas Vēstures un kuģniecības muzejā, publicēts krājumā par Rīgas vēsturi.
- „Incontro delle tradizioni luterane e cattoliche nel ducato di Curlandia nella raccolta dei canto del barone W.H. von Lievan (1733)”, excerpta ex dissertatione ad Doctoratum (Roma 2004).

### Grāmatu recenzijas:

- H.Kinga Baznīcas vēstures tulkojums latviešu valodā, kopdarbs ar P. Kļaviņu „Ejiet un māciet” 2004.g. pavasarī
- Daudzas citas recenzijas „Katoļu kalendārā”, „Katoļu Baznīcas Vēstnesī”, „Mieram tuvu”, u.c.

### Citas publikācijas:

- „Kādēļ sakām tieši „priecīgus” Ziemassvētkus”, Katoļu Baznīcas Vēstnesis, 26 (Rīga 2004) 6-7
- „Karmela kalna ziedu klājienā” (Referāts sv. Terēzes dienā 2004.g. 1.oktobrī), Katoļu Baznīcas Vēstnesis, 22-23 (Rīga 2004)
- „J.S.Baha „Augstās Mises” izpildījums Romas sv. Cecīlijas nacionālajā Akadēmijā, katoļu Baznīcas Vēstnesis, 6-7 (Rīga 2003)
- „Rembranta izstāde senās pāvestu pils zirgu staļļos”, Katoļu Baznīcas Vēstnesis, 2 (Rīga 2003) 10-13.

**Zinātniski pētnieciskās darbības virziens:** Baznīcas vēsture, specializācija Jauno laiku Baznīcas vēsture Viduseiropā.

**Akadēmiskie kursi:**

- Baznīcas vēsture
- Mākslas vēsture
- Pasaules reliģiju vēsture
- Homilētika
- Metodoloģija

**Piedalīšanās konferencēs ārzemēs:**

- Piedalīšanās zinātniskā konferencē Mantujā (Itālija) - 1998
- Piedalīšanās zinātniskā konferencē Visco (Itālija) - 2001

**Stażēšanās** (kvalifikācijas paaugstināšana): Francijā (1997.g.), Vācijā (1997.g.)

**Valodas** - latviešu (dzimtā), vācu, krievu, latīņu, itāļu, franču, angļu, poļu.

2006.g. 1. jūlijs

## 17. Jānis Priede

|                   |                      |          |                  |
|-------------------|----------------------|----------|------------------|
| Vārds:            | Jānis                | Adrese:  | Bauskas iela 185 |
| Uzvārds:          | Priede               | Tālr.:   | 7620393          |
| Dzimšanas datums: | 21.12.1961           | E-pasts: |                  |
|                   | jaanisriede@inbox.lv |          |                  |
| Dzimšanas vieta   | Rīga                 | p. k.    | 211261-11834     |

### Izglītība

|           |  |
|-----------|--|
| 1980-1986 | Rīgas Medicīna Institūta Ārstniecības fakultāte                |
| 1988-1991 | Rīgas Metropolijas Katoļu Garīgais seminārs                    |
| 1991-1995 | Pontifikālā Bībeles Institūta Bībeles fakultāte (Romā)         |
| 1995-1998 | Pontifikālās Gregora Universitātes Teoloģijas fakultāte (Romā) |

### Akadēmiskie nosaukumi un zinātniskie grādi: Asoc. Prof. (2005)

|      |  |
|------|--|
| 1986 | ārsta kvalifikācija;   |
| 1995 | licenciāta grāds Svētajos Rakstos;                             |
| 1998 | teoloģijas doktora grāds (ar specializāciju Bībeles teoloģijā) |

### Nodarbošanās

|           |   |
|-----------|---|
| 1979-1980 | Rīgas Medicīnas institūta laborants   |
| 1986-1988 | Višķu iecirkņa slimnīcas ārsts  |
| 1991-1992 | pasniedzējs Rīgas Metropolijas Katoļu Garīgā semināra ticības mācības skolotāju sagatavošanas kursos  |
| 1988-2004 | Pontifikālā Bībeles institūta Bībeles fakultātes asistents (Romā)   |
| 2000-2002 | Pontifikālā Bībeles institūta zinātniskā izdevuma "Biblica" redakcijas sekretārs (Romā)   |
| 1998-2004 | Laterāna Pontifikālās universitātes filiāles Rīgas Augstākā reliģijas zinātņu institūta (bij. Laterāna Pontifikālās universitātes Teoloģijas fakultātē kolēģētās Reliģijas Zinātņu augstskolas; bij. Rīgas metropolijas Romas katoļu Katehētikas institūta) un Laterāna Pontifikālās universitātes filiāles Rīgas Teoloģijas institūta (bij. Katoļu Teoloģijas Augstskolas) docētājs. |
| 2004-2005 | Laterāna Pontifikālās universitātes filiāles Rīgas Augstākā reliģijas zinātņu institūta un Laterāna Pontifikālās universitātes filiāles Rīgas Teoloģijas institūta docents  |
| kopš 2005 | Laterāna Pontifikālās universitātes filiāles Rīgas Augstākā reliģijas zinātņu institūta un Laterāna Pontifikālās universitātes filiāles Rīgas Teoloģijas institūta asociētais profesors.  |

### Zinātniskās publikācijas

Я. ПРИЕДЕ, К.Э. АРОНС, "О памятниках древнеиндийской медицинской литературы".  
*Из истории медицины.* Том 14 (Рига 1984) 94-100.  
 J. PRIEDE, A. STAŠULĀNE, "Lielo sākuma burtu lietošana teoloģiskajos terminos", *Ejiet un māciet* 8 (1994) 76-80.



J. PRIEDE, *The Manifestation and Importance of Time Structure in 1-2 Samuel* (Roma: PUG 1998).

### Mācību literatūra

1998-2003: g. Pontifikālā Bībeles Institūta Bībeles fakultātes akadēmisko kursu programmas.

### Citas publikācijas

J. PRIEDE, "Par Jaunavu Mariju un Jēzus brāļiem (Vēstule brāļiem)", *Katoļu dzīve* 171 (1989) 18-19.

Tulkojumi

#### no grieķu valodas

Sv. IRĒNIJS, "Smirnas bīskapa svētā Polikarpa mocekļa nāve", *Ejiet un māciet* 7 (1994) 81-88.

"Sālamana gudrības grāmata", *Deiterokanoniskās grāmatas*. (Rīga: Latvijas Bībeles Biedrība 2005) 292-342 lpp.

"Sīraha, Jēzus dēla, gudrības grāmata", *Deiterokanoniskās grāmatas*. (Rīga: Latvijas Bībeles Biedrība 2005) 343-477 lpp.

#### no vācu valodas

F. KRENCERS, *Kam mēs ticam* (Rīga: Rīgas metropolijas kūrīja 1991) (315 lpp.).

#### no angļu valodas

KALKUTAS TERĒZE, "Par ko jūs mani uzskatāt? (Meditācija slimnīcā)", *Ejiet un māciet* 6 (1993) 93-96.

#### no itāliešu valodas

JĀNIS PĀVILS II, "Uzruna 1993. g. 8. septembrī Rīgas Domā", *Gredzens. Austrālijas latviešu katoļu biļetens*, 1 (1994) 34-36.

B. BARTOLINI, M. FILIPI, *Es ticu. Kristīgās ticības pamati*, 1., 3., 5. sēj. (Rīga: Rīgas metropolijas kūrīja 1995).

#### no spāņu un itāliešu valodas

*Svētceļnieka piezīmes. Ignācija Lojolas autobiogrāfija*. Tulkojis un komentējis J. Priede (Rīga: KDI 2002).

### Sagatavotie mācību līdzekļi:

Dispensas Pontifikālā Bībeles Institūta studentiem.

### Zinātniski pētnieciskās darbības virziens

Svēto Rakstu teoloģija un eksegēze — Vecās Derības eksegēze — Vecās Derības deuterokanonisko grāmatu eksegēze — Vecās Derības narratīvo grāmatu tehnika un sinhronā analīze.

### Akadēmiskie kursi

Ārzemju augstskolas un pētniecības iestādēs (Romā): Pontifikālā Bībeles Institūta Bībeles fakultātē:

Tecniche narrative in 1-2 Sam

Analisi di testi del libro di Giona

La storia di Saul: esegesi di brani scelti;

Narrative techniques and time structure in 1-2 Samuel;

Encomio della Sapienza (Sap 6,22-9,18);

Alle soglie della monarchia: la narrazione secondo il primo libro di Samuele.

Laterāna Pontifikālās universitātes filiāles Rīgas Teoloģijas institūtā:

Ījaba grāmatas fragmentu ekseģēze;  
Ievads sapienciālajās, poētiskajās un pravietiskajās Bībeles grāmatās;  
Sālamana gudrības grāmatas ekseģēze;  
1–2 Samuēla grāmatas fragmentu ekseģēze;  
Ievads Pentateihā;  
Jesajas grāmatas fragmentu ekseģēze;  
Sīraha gudrības grāmatas fragmentu ekseģēze.

Laterāna Pontifikālās universitātes filiāles Rīgas Augstākā reliģijas zinātņu institūtā:

Ījaba grāmatas fragmentu ekseģēze;  
Ievads sapienciālajās, poētiskajās un pravietiskajās Bībeles grāmatās;  
Sālamana gudrības grāmatas ekseģēze;  
1–2 Samuēla grāmatas fragmentu ekseģēze;  
Ievads Pentateihā.  
Jesajas grāmatas fragmentu ekseģēze;  
Sīraha gudrības grāmatas fragmentu ekseģēze.

### **Stažēšanās (kvalifikācijas paaugstināšana)**

Semestris Oksfordas Universitātes Kempjonholla koledžā (1998).

### **Organizatoriskā un administratīvā darbība**

Pontifikālā Bībeles Institūta zinātniskā izdevuma "Biblica" redakcijas sekretārs (2000-2002).

Kristīgās Kultūras institūta valdes loceklis (kopš 2000).

Kristīgās Dzīves institūta padomes loceklis (kopš 2002).

Redakcijas kolēģijas loceklis

*Bībele: Raksti, teksts, kultūrvide*. 2. laidniens (Rīga: Latvijas Bībeles Biedrība 2002).

„Teoloģijas enciklopēdijas” redakcijas komiteja (2004-2005).

### **Valodas**

Dzimtā valoda: latviešu

Svešvalodas: brīvi pārvaldu: angļu, itāļu, vācu, krievu;

brīvi lasu: franču, spāņu;

senās valodas: ebreju, grieķu, aramiešu.

2006.g. 1. jūlijs

## 18. Ingrīda Trups-Kalne

Vārds: **Ingrīda**  
Uzvārds: **Trups-Kalne**  
Dzimšanas datums: 1974.g. 24.maijs  
Dzimšanas vieta Rēzekne

Adrese: Rēzekne Ozolu - 13  
Tālrunis, fakss: 462745, 9745440  
E-pasts: trupskalne@inbox.lv

### **Izglītība:**

LIEPĀJAS PEDAGOĢISKĀ AUGSTKOLA (augstākā pedagoģiskā izglītība)  
DAUGAVPILS PEDAGOĢISKĀ UNIVERSITĀTE (psiholoģijas Maģistrantūra)  
LATVIJAS UNIVERSITĀTE (sociālās psiholoģijas maģistrantūra )

### **Akadēmiskie nosaukumi un zinātniskie grādi: lektore**

PSIHOLOĢIJAS MAĢISTRE VECUMPOSMU UN PEDAGOĢISKAJĀ PSIHOLOĢIJĀ  
SOCIĀLO ZINĀTŅU MAĢISTRE PSIHOLOĢIJĀ

### **Nodarbošanās**

RARZI lektore psiholoģijā un pedagoģiskajā psiholoģijā, prakses vadītāja, katehēzes metodiskā centra vadītāja;  
Kristīgās mācības un ticības mācības skolotāja Rēzeknes Katoļu pamatskolā un Adamovas sanatorijas internātskolā.

### **Zinātniskās publikācijas:**

1999.g. 27.04. Daugavpils Pedagoģiskās universitātes 7. ikgadējā zinātniskajā Konferencē rakstu krājumā ziņojums “Kristīgās ticības mācības ietekme uz jaunākā skolas vecuma bērnu morālo jūtu attīstību”

Gramatu recenzijas: “Ejiet un māciet” nr. recenzija Ž. Vanjē grāmatai “Kas ir depresija?” – Rīgas Metropolijas Romas katoļu kūrija, 2003. – 79 lpp.

Mācību literatūra: darbs pie mācību grāmatas kristīgā mācība 1. klasei

Zinātniski pētnieciskās darbības virziens : morāles psiholoģija, morālās spriešanas spēju attīstības faktoru izpēte

**Akadēmiskie kursi:** psiholoģija, pedagoģiskā psiholoģija, reliģijas psiholoģija (tiek gatavots)

**Kursa darbu vadība** (aizstāvēti – 6, sag. - 1)

**Bakalaura darbu vadība** (Pedagoģiskā daļa - 2)

**Profesionālās kvalifikācijas darbu vadība** (sag.1)

**Organizatoriskā un administratīvā darbība** – RAZI prakses vadītāja, Katehēzes metodiskā centra vadītāja

**Valodas** (dzimtā, svešvalodas): latviešu (dzimtā), krievu, vācu (saprotu, lasu, rakstu, runāju), poļu (saprotu, lasu), angļu (mācīšanās stadijā).

2006.g. 1. jūlijs

## 19. Barba Tuzika

Vārds, uzvārds: **Barba Tuzika.**

Dzimšanas gads: 1969. gada 8. septembris.

Pilsonība: Latvijas Republikas.

Adrese: L. Paegles iela 4— dz.25, Saulkrasti, LV-2160,

Tālrunis: 951332

### Izglītība:

- Saulkrastu vidusskola : 1987.
- Latvijas Medicīnas Akadēmija (1993), ārsta kvalifikācija.
- Fordama Universitāte (Fordham University), N.Y, 1996, **Mag. rel et rel. paed.**

**Akadēmiskais nosaukums un zinātniskais grāds: lektore, Maģ. rel. et rel. paed.**

### Papildus kursi:

- Viena gada studijas Latvijas Universitātes Pedagoģijas fakultātes Pieaugušo izglītības centra psiholoģijas bakalaura programmā.
- Fordama Universitātes angļu valodas kursi 1995.
- Kolumbijas Universitāte, Ņujorkā “Senses — a neglected dimension of education”, 1996.

**Nodarbošanās: Razri lektore**

### Publikācijas:

Health in the Baltic countries, 1997.

Public Health report. Latvia, 1997.

### Zinātniskie darbi:

- “Pētījums par vidējās deguna ejas deguna blakusdobuma atveres nosprostošanās ietekmi uz sinusoīdu recidīvu biežumu pēcoperācijas periodā”. — referāts jauno zinātnieku konferencē otorinolaringoloģijā, Poltavā, 1990.
- “A Feminist perspective — changing of Latvian consciousness” (darbs maģistra grāda iegūšanai), 1996.

### Darba pieredze:

- Latvijas Televīzija. Raidījumu “Savai zemītei”, “TV Panorāma” režisora asistente (1992.-1995.)
- Jelgavas Romas katoļu draudzes sekretāre (1997).
- Veselības statistikas, informācijas un medicīnas tehnoloģiju centra veselības statistikas analīzes un attīstības nodaļas ārste (1997.-)

**Valodas:** latviešu, krievu, angļu, vācu.

2006.g. 1. jūlijs

## 20. Māra Zilgalve

Vārds: **Māra**

Uzvārds: **Zilgalve**

Dzimšanas datums: 1960.g.11.jūnijs

Dzimšanas vieta: Rīga

Pilsonība, tautība: Latvijas Republika, latviete

Adrese: Vilku iela 2 dz.1, LV-1002 Rīga

Tālr.: 7-617080

Mob. 9669957

### *Izglītība*

1993.-1996. J.Vītola Latvijas Mūzikas akadēmija,  
Mūzikas vēstures katedras doktorante.

1980.-1985. J.Vītola Latvijas Valsts konservatorija,  
mūzikas skolotāja, kora diriģenta kvalifikācija /ar izcilību/

### *Akadēmiskie nosaukumi un zinātniskie grādi*

1997. Docente

Psiholoģijas zinātņu doktore /Dr.psych./

### *Nodarbošanās*

2001.- Laterāna Pontifikālās universitātes Rīgas Augstākais reliģijas zinātņu institūts -  
docente

1999.- 2002. Rīgas Pedagoģijas un izglītības vadības augstskola – Izglītības zinātņu  
maģistra studiju programmas pedagoģijā direktore

1999.- J.Vītola Latvijas Mūzikas akadēmija - docente

1997.- 2003. Rīgas Pedagoģijas un izglītības vadības augstskola – docente

1997.- 1999. Daugavpils Pedagoģiskā universitāte – docente

1994.- 1997. Rīgas Pedagoģijas un izglītības vadības augstskola – lektore

1994.- 1995. Rīgas Pedagoģijas un izglītības vadības augstskola – Mūzikas fakultātes  
prodekāne

1993.- 1994. J.Vītola Latvijas Mūzikas akadēmija – lektore

1992.- 1993. Rīgas katoļu ģimnāzija - vicedirektore

1987.-1993. Rīgas Doma Mākslas, vēstures un arhitektūras nodaļas vadītāja,  
muzikoloģe

|  |    |
|--|----|
| Zinātniskās publikācijas                       | 6  |
| Disertācija                                    | 1  |
| Raksti zinātniskos žurnālos un rakstu krājumos | 4  |
| Konferenču tēzes                               | 2  |
| Akadēmisko kursu programmas                    | 4  |
| Citas publikācijas                             | 14 |

***Zinātniski pētnieciskās darbības virziens***

Kognitīvā mūzikas psiholoģija  
Funkcionālā mūzika

***Akadēmiskie kursi***

Mūzikas psiholoģija I – profesionālā bakalaura studiju programmā.  
Mūzikas psiholoģija II – profesionālā maģistra studiju programmā.  
Metodoloģija un pētniecības metodes pedagoģijā - profesionālā bakalaura studiju programmā.  
Ievadprakse – iepazīšanās ar skolu veidiem.  
Pedagoģiski psiholoģiskā vērojuma prakse.

Lasīti lekciju cikli *Mūzikas psiholoģijā* skolotāju kvalifikācijas celšanas kursos Latvijas Mūzikas akadēmijā, RPIVA Mūzikas pamatizglītības katedras docētājiem, Līgatnes Rehabilitācijas centrā, studentu korporācijās, mācību centrā “Atbalsts sociālai integrācijai”, Ogres pašvaldības projektos, Mūzikas skolotāju korporācijā, Mūzikas skolu pedagogu kvalifikācijas celšanas kursos u.c.

Kursa darbu izstrāde - 19 aizstāvēti

Bakalaura darbu izstrāde - 32 aizstāvēti

Maģistra darbu izstrāde - 7 aizstāvēti

Recenzijas - Dr.paed.L.Mūrnieces, Dr.paed.M.Avotiņas, Mag.paed.D.Pētersones publikācijas, mācību līdzekļi, Dr.paed.L.Mackēvičas disertācija, maģistra darbi, bakalaura darbi, kursa darbi u.c.

***Darbība zinātniskās, profesionālās un sabiedriskās organizācijās***

1997.- 2000. PAX ROMANA ICMICA-MIIC - Izglītības komisijas locekle

1997.- 2001. *Vispasaules Latviešu Katoļu Studentu un Akadēmiķu Apvienība* “Dzintars” – Prezīdija locekle

1995.- 1998. Apvienoto Nāciju Latvijas Asociācija - locekle

1995.- Rīgas Latviešu biedrība - locekle

1994.- Baltische Gesellschaft in Deutschland e.V.- locekle

1993.- Deutsche Gesellschaft für Musikpsychologie /DGM/ - locekle

***Piedalīšanās konferencēs ārzemēs***

2001. - Kauņa  
- Karlsrūe

- Varšava
- Asīze
- 1988. - Maskava

### ***Stažēšanās***

Ķelnes Mūzikas augstskolā pie prof., Dr.U.Eckart-Bäcker

### ***Organizatoriskā darbība***

- 2001. 24.4. RPIVA 6.Studentu zinātniskās konferences „Garīgums izglītībā – jā! Bet kā?” vadītāja
- 2000. 22.4. RPIVA 5.Studentu zinātniskās konferences vadītāja
- 1999. RPIVA 2.Studentu pētniecisko rakstu krājuma zinātniskā redaktore
- 1999. 20.4. RPIVA 4.Studentu zinātniskās konferences organizatore
- 1998.- 2000. Atbildīgā par studentu zinātnisko darbību RPIVA
- 1998. 22.4. RPIVA 3.Studentu zinātniskās konferences organizatore
- 1998. 7.4. Mūzikas fakultātes Studentu zinātniskās konferences “Mūzika dialogā” organizatore
- 1997.- 1998. Mūzikas fakultātes zinātniskās darbības koordinatore
- 1997./98. Materiālu par MF zinātnisko darbību sagatavošana RPIVA akreditācijai
- 1998.- Programmas SOCRATES/ERASMUS koordinatore MF
- 1997.- RPIVA Zinātniskās padomes locekle
- 1994. Konferences “Par tikumīgu Latvijas pilsoni” org.kom.loc.
- 1988. Starptautiskās konferences “Akmens restaurācija Rīgas Domā” org.kom.loc.

### ***Valodas***

Dzimtā - latviešu  
Svešvalodas - vācu, krievu (labi), franču, angļu (sarunu)

2006.g. 1. jūlijs

## PIELIKUMS NR. 6: CITI DOKUMENTI, KAS REGULĒ DARBĪBU UN STUDIJAS SASKAŅĀ AR NORMATĪVAJIEM AKTIEM

### 1. Iekšējās kontroles īstenošana

| Darba saturs  | Mēneši                                    |    |        |        |        |        |    |    |        |        |                     | Rezultātu izskatīšana                    |
|---|---|----|--------|--------|--------|--------|----|----|--------|--------|---------------------|--|
|   | 09  | 10 | 11     | 12     | 01     | 02     | 03 | 04 | 05     | 06     | 08                  |  |
| Studiju programmu izpilde                               |   |    |        | B<br>C |        |        |    |    | B<br>C |        |                     | Studiju padomē                           |
| Stingrās uzskaites dokumentu glabāšana                  | A   |    |        |        | A      |        |    | A  |        |        | A                   | Subordinācijas kārtībā, Institūta padomē |
| Akadēmiskā personāla darba kvalitāte                    |   |    |        |        | B<br>C |        |    |    |        | B<br>C |                     | Studiju padomē                           |
| Studiju procesa organizēšana un norise                  | B<br>C                                    |    |        |        |        | B<br>C |    |    |        |        |                     | Studiju padomē                           |
| Nodarbību inspicēšana                                   | B,C<br>1x studiju gadā pie katra docētāja |    |        |        |        |        |    |    |        |        |                     | Studiju padomē<br>Institūta padomē       |
| Studentu nodarbību apmeklējums un akadēmiskā aktivitāte |   |    | M      | M      |        |        |    | M  | M      |        |                     | Studiju padomē                           |
| Bibliotēkas darba kvalitāte                             |   |    | A<br>D |        |        | A<br>D |    |    | A<br>D |        |                     | Studiju padomē,<br>Institūta padomē      |
| Studentu uzņemšana, pārrunu organizēšana                |   |    |        |        |        |        |    |    |        |        | A,<br>B,<br>C,<br>M | Studiju padomē                           |
| Katehēzes centra darbība                                | A   |    |        |        | A      |        |    |    | A      |        |                     | Institūta padomē                         |



|  |   |   |        |        |        |   |   |        |        |        |   |  |
|--|---|---|--------|--------|--------|---|---|--------|--------|--------|---|--|
| Prakses norise                         |   |   | B<br>C |        |        |   |   | B<br>C |        |        |   | Studiju padomē                           |
| Infrastruktūras attīstība, remonts     |   |   |        | A<br>S |        |   |   |        | A<br>S |        |   | Institūta padomē, Nodibinājuma valdē     |
| Darba drošības ievērošana              |   |   |        |        | A<br>S |   |   |        |        | A<br>S |   | Institūta padomē, Nodibinājuma valdē     |
| Iekšējās kārtības noteikumu ievērošana | V | V | V      | V      | V      | V | V | V      | V      | V      | V | Subordinācijas kārtībā, Institūta padomē |

### Tabulā lietotie apzīmējumi:

- A- Institūta direktors
- B- Bakalaura programmas direktors
- C- II līmeņa profesionālās programmas direktors
- D- Bibliotēkas vadītāja

M- studiju metodiķis (vai studiju metodiķi M1 un M2)  
S - Saimniecības pārzinis

V- viss administratīvais personāls

## 2. Uzņemšanas noteikumi

### 2.1. Profesionālā bakalaura studiju programma “relīģijā” ar kvalifikāciju – “filozofijas, ētikas un ticības mācības skolotājs”

Uzņemšanai šajā studiju programmā nepieciešams iesniegt paredzētajos laikos RARZI uzņemšanas komisijai:

- iesniegumu Direktoram,
- curriculum vitae,
- pases kopiju,
- anketu,
- ģimenes ārsta izziņu 086 U,
- 4 fotogrāfijas (3 x 4),
- dokumenta par vidējo izglītību un atestāta pielikuma ar gada un eksāmenu atzīmju izraksta kopijas (oriģināli jāuzrāda),

- citas augstskolas akadēmiskā izziņa vai LR Izglītības ministrijas Izglītības satura un eksaminācijas centra eksāmenu sertifikātus latviešu valodā un literatūrā, un svešvalodā (oriģināli jāuzrāda), izņemot personas, kas ieguvušas vidējo izglītību līdz 2004. gadam,
- Kristības apliecību (kopiju vai izziņu),
- draudzes prāvesta atsauksmi par līdzšinējo dzīvi un tikumību,
- bāreņiem un bez vecāku gādības palikušiem bērniem – LR Labklājības ministrijas noteiktā kārtībā izsniegtas bāreņa apliecības kopiju (oriģināls jāuzrāda).
- Jāiemaksā paredzētā summa dokumentu noformēšanai, kas neiestāšanās gadījumā netiek atmaksāti.

RARZI uzņemšanas komisija, ko vada Direktors vai Vicedirektors, uzņem studiju programmā reflektantu pēc pārrunām ar viņu, ņemot vērā LR obligāto centralizēto eksāmenu (latviešu valodā un literatūrā, un svešvalodā) vērtējumu, ja vidējā izglītība nav iegūta līdz 2004. gadam.

## **2.2. Otrā līmeņa profesionālās izglītības studiju programmā reliģijā” ar kvalifikāciju – “ētikas un ticības mācības skolotājs”**

Uzņemšanai šajā studiju programmā nepieciešams paredzētajos laikos iesniegt RARZI uzņemšanas komisijai:

- iesniegumu direktoram,
- curriculum vitae,
- pases kopiju,
- anketu,
- 4 fotogrāfijas (3 x 4),
- augstāko pedagoģisko izglītību apliecinoša dokumenta kopiju (oriģināli jāuzrāda),
- Kristības apliecību (kopiju vai izziņu),
- draudzes prāvesta atsauksmi par līdzšinējo dzīvi un tikumību.
- Jāiemaksā paredzētā summa dokumentu noformēšanai, kas neiestāšanās gadījumā netiek atmaksāti.

RARZI uzņemšanas komisija, ko vada Direktors vai Vicedirektors, uzņem studiju programmā reflektantu pēc pārrunām ar viņu.

## **3. Iekšējās kārtības noteikumi studentiem, akadēmiskajam personālam un darbiniekiem**

(Apstiprināti 2005. gada 5. jūlija Nodibinājuma RARZI valdes sēdē (prot. 2/05))

Laterāna Pontifikālās Universitātes filiāles Rīgas Reliģijas zinātņu institūta studenti, akadēmiskais personāls un darbinieki tiek iepazīstināti ar RARZI iekšējās kārtības noteikumiem, ugunsdrošības un darba drošības noteikumiem.

**Studenti:**

1. Atbildīgi un apzinīgi veic savus studenta pienākumus: reģistrējas studiju žurnālā un nomaksā studiju maksu, piedalās lekcijās, sekmīgi nokārto ieskaites, eksāmenus, seminārus un prakses, kā arī palīdz organizēt RARZI pasākumus mācību laikā, piedalās talkās.
2. Saudzē un sarga RARZI īpašumu, uztur tīras un sakārtotas savas lekciju telpas, kā arī koplietošanas telpas, taupa elektroenerģiju.
3. Ir atbildīgi par uzticētajām materiālajām vērtībām un atslēgām.
4. Operatīvi novērtē nepiederošu personu atrašanos RARZI telpās un teritorijā, rīkojas atbilstoši situācijai un informē RARZI vadību.
5. Var izmantot RARZI datortelpu atbilstoši datortelpas iekšējās kārtības noteikumiem.
6. Noteiktā kārtībā var apmeklēt RARZI un RTA bibliotēku, RARZI Katehēzes Metodisko centru, kā arī iegādāties literatūru un skriptus.

**Akadēmiskais personāls:**

1. Nodrošina visus plānotos studiju programmas lekciju kursus, seminārus, praktiskās nodarbības, kā arī veic studentu zināšanu pārbaudi un vērtējumu sniedz līdz sesijas beigām. Padziļina un papildina zināšanas sava priekšmetā, studiju un zinātnisko pētījumu veidā, kā arī attīsta mācīšanas metodoloģiju, lai uzlabotu pedagoģisko prasmis. Zinātnes attīstības nolūkā veic zinātniskos pētījumus, popularizē un publicē to rezultātus. Mācību darbs akadēmiskie un zinātniskie pētījumi jāveic pilnīgā saskaņā ar Apustulisko konstitūciju *Sapientia christiana*, RARZI Nolikumu, ētiskajām un profesionālajām normām, pēc iespējas iekļaujot Baznīcas aktuālos jautājumus un sabiedrības problēmas.
2. Savlaicīgi piesakot, birojā saņem akadēmiskam darbam nepieciešamo RARZI īpašumā esošo tehnisko iekārtu, saudzīgi to lietot un atdod darba kārtībā.
3. Var izmantot RARZI datortelpu lekciju sagatavošanas darbam, kā arī docētāju telpu.
4. Atslēgas datortelpai un docētāju telpai saņem un nodod sekretariātā.
5. Operatīvi novērtē nepiederošu personu atrašanos RARZI telpās un teritorijā, rīkojas atbilstoši situācijai un informē RARZI vadību.
6. Ivēro RARZI darba kārtības noteikumus.

**Darbinieki:**

1. Par savlaicīgu savu pienākumu izpildi ir atbildīgi darba devējam: pildot savus pienākumus nepārkāpj citu darbinieku tiesības netraucēti strādāt.
2. Saudzē un sarga RARZI īpašumu, uztur tīru un sakārtotu savu darba vietu, kā arī koplietošanas telpas: efektīvi izmanto biroja un tehniskās ierīces, taupīgi un racionāli lieto materiālos resursus, taupa elektroenerģiju.

3. Rūpējas, lai nekavējoties tiktu novērsti cēloņi un apstākļi, kas kavē un apgrūtina darba izpildīšanu, par tiem informē darba vadītāju un RARZI vadību.
4. Operatīvi novērtē nepiederošu personu atrašanos RARZI telpās un teritorijā, rīkojas atbilstoši situācijai un informē RARZI vadību.
5. Ir atbildīgi par uzticētajām materiālajām vērtībām, dokumentiem un ievēro noteikto glabašanas un darba kārtību ar materiālajām vērtībām, dokumentiem un atslēgām.
6. Ievēro RARZI ēku, telpu un teritorijas izmantošanas režīmus: atbild par durvju atslēgšanu un aizslēgšanu, elektroierīču izslēgšanu un logu aizvēršanu darba telpā.
7. Ievēro RARZI darba kārtības noteikumus.

## **PIELIKUMS NR. 7:**

### **RARZI DARBĪBAS PĀRSKATI**

#### **1. Pārskats par 2003./2004. studiju gadu**

2003./2004. studiju gadā RARZI realizē divas licencētas studiju programmas, vienlaikus tika uzsākts darbs pie programmu pašnovērtējuma un gatavošanās akreditācijai.

Šajā studiju gadā RARZI realizē divas studiju programmas:

- 1) Profesionālā bakalaura studiju programmu ar kvalifikāciju “filozofijas, ētikas un ticības mācības skolotājs”, (turpmāk tekstā – 1.programma),
- 2) otrā līmeņa austāko profesionālo programmu “ētikas un ticības mācības skolotājs”, (turpmāk tekstā 2.programma).

2003. g. 2. maijā tika ieskaitīti **1. licencētajā programmā** studenti, kas jau studēja LPU filiālē RARZI, bet kuriem bija jāpārkaroto pārbaudījumi, kas nokārtoti pirms licencēšanas. **Ieskaitīto skaits: 96.**

1. kursā: 19
2. kursā: 14
3. kursā: 16
4. kursā: 41
5. kursā: 6

2003. g. 2. maijā tika ieskaitīti 1. semestrī **2. licencētajā programmā** studenti, kas jau bija uzņemti 2003. gada 8. janvārī un pirms tam bija piedalījušies Institutā tālākizglītības kursos. **Ieskaitīto skaits: 19.**

#### **Izmaiņas 2. programmā:**

Sakarā ar to, ka šajā programmā 2003. g. 2. maijā tika ieskaitīti studenti, kas jau bija studējuši iepriekš RARZI, viņi tika ieskaitīti 2003. gada 10. septembrī saīsinātajā 2. programmas īstenošanas variantā, kas izveidots pārejas periodā, lai šiem studentiem nebūtu pārāk garas studijas (70 KRP, 5 semestri). Saīsinātais variants izveidots tajās robežās, kas noteiktas AIKNC

instrukcijā par augstākās izglītības iestāžu un studiju programmu akreditāciju.

**2003./2004. studiju gadā studējošo skaits bija:**

1. programmā: **87 studenti**, tai skaitā 9 uzņemti šajā studiju gadā.

1. kursā: 9
2. kursā: 16 (2 akad.)
3. kursā: 13
4. kursā: 12
5. kursā: 37 (10 akad.)

2. programmā: **121 studenti**, tai skaitā 102 uzņemti šajā studiju gadā.

1. kursā: 102 (6 sem. Progr.)
- 1-2 kursā: 19 (5 sem. Progr.)

Atskaitīti :

1. programmā: 20 studējošie.

2. programmā: 55 studējošie.

Galvenie atskaitīšanas iemesli:

- pārmaiņas ģimenes stāvoklī,
- grūtības savienot darbu un studijas,
- veselības problēmas.

**Akadēmiskais personāls:**

2003. gada aprīlī (licencēšanas brīdī) visi ir lektori, jo nebija oficiālas nominācijas.

Bakalaura programmā:

Doktori (11):

- Pamatdarbā (3): Ā. Brumanis, Dr. Hist., P.M. Jerumanis, Dr. Theol., J. Jalinskis, Dr. Iur. Can.
- Papildus darbā (8): K. Čerāns, Dr. sc. comp., S. Kalvāne, Dr. Philol., P. Kļaviņš, Dr. Theol, I. Leitāne, Dr. Phil., J. Priede, Dr. Theol., A. Stašulāne, Dr. Theol., M. Zilgalve, Dr. Psych., L. Žukovs, Dr. Habil. Paed.

Maģistri (17):

- Pamatdarbā (11): B. Brūdere, Lic. Theol., E. Cakuls, Lic. Theol, J. Evertovskis, Lic. Theol., L. Gulbe., M.A. Rel. st., A. Justs, Lic. Theol, Lic. Philo., A. Krištapovičs, Mag. Hist., L. Kūka, M.A. Rel. St.,

Priede A., Lic. Hist. Eccl., Strelēvica D., Mag. Paed., Trups-Kalne I., Mag. psych., A. Vizbelis, Mag. Theol.

- Palidus darbā (6): A. Kravalis, Lic. Theol., Kursiete I., Mag. Paed., Plaudis J., Mag. Philol., Rozenbaha, Mag. Art., Šteina I., Mag. paed., B. Tuzika, Med., Mag. Rel. Paed.

Augstākā izglītība profesionāla profila priekšmetos (3):

- M. Anševica, Econ, J. Budkāns, Ing., M. Kiope, Philo.

## 2. programma:

Doktori (5):

- Pamatdarbā (2): Ā. Brumanis, Dr. Hist., P.M. Jerumanis, Dr. Theol.
- Papildus darbā (3): P. Kļaviņš, Dr. Theol, I. Leitāne, Dr. Phil., A. Stašulāne, Dr. Theol.

Maģistri (6):

- Pamatdarbā (4): E. Cakuls, Lic. Theol, J. Evertovskis, Lic. Theol., A. Justs, Lic. Theol, Lic. Philo., A. Vizbelis, Mag. Theol.
- Palidus darbā (2): A. Kravalis, Lic. Theol., B. Tuzika, Med., Mag. Rel. Paed.

Augstākā izglītība profesionāla profila priekšmetos (2):

- M. Anševica, Econ, M. Kiope, Philo.

Šī studiju gada laikā notika pārmaiņas RARZI vadībā un arī akadēmiskā personāla sastāvā. Par RARZI vicedirektoru, sakarā ar iepriekšējās vicedirektores M.Anševicas pāriešanu citā darbā kļuva Dr.theol. pr. Paskals Marija Jerumanis. Par docētāju izglītības filozofijā un pedagoģiskās domas vēsturē kļuva (M. Anševicas vietā) Dr.philol. Skaidrīte Kalvāne (Māsa Klāra). Sakarā ar aiziešanu pensijā docētāja darbu pārtrauca Dr.Hist.Ā.Brumanis, viņa vietā stājās Dr.Hist.Eccl. Andris Priede.

Maģistra studijas šajā studiju gadā pabeidza un ieguva maģistra grādu filozofijā lektore M.Kiope.

## **Studiju finansējums**

Studiju finansējumu veido Katoļu Baznīcas un dažādu katoļu fondu līdzekļi, kā arī neliels bakalaura programmas studentu līdzmaksājums (Ls 7 mēnesī). Studijas otrā līmeņa profesionālajā programmā pilnībā finansē Katoļu Baznīca.

## **Infrastrukturā nodrošinājums**

RARZI darbībai tiek izmantota ēka Katoļu ielā 14, kas pieder Sv. Franciska draudzei un ko institūts izmanto uz patapinājuma līguma pamata.

Ēka ir pielāgota studiju vajadzībām, tajā iekārtotas plašas un ērtas auditorijas, ir datorklase un bibliotēka.

2004.gada pavasarī tika nostiprinātas vienas ēkas daļas ārsienas, veikts jumta un fasādes remonts, iekštelpu kosmētiskais remonts.

Galvenās ēkas ekspluatācijas problēmas rada novecojusī apkures sistēma (centrālapkure ar cieto kurināmo), kas nespēj nodrošināt vienmērīgu temperatūru visās telpās. Tādēļ studiju gada laikā tika izstrādāts projekts par apkures sistēmas pārveidi uz gāzi kā galveno kurināmo, piesaistīti šim nolūkam nepieciešamie līdzekļi.

Studiju gada sākumā problēmas sagādāja arī datorklases novecojusī datortehnika, kura neapmierināja mūsdienu prasības pēc pieejas starptautiskajiem informācijas tīkliem. Gada laikā šis jautājums pakāpeniski tika risināts, iegādājoties mūsdienu datorus ar atbilstošu licencētu programmatūru, izveidots interneta pieslēgums.

Bibliotēkas fondi tika papildināti ar pedagoģijas un mācību metodikas grāmatām, izziņu literatūru latviešu valodā un svešvalodās.

### **Starptautiskā sadarbība**

2004. gada maijā RARZI kopā ar Rīgas Teoloģijas institūtu organizēja starptautisku zinātnisku konferenci “Baznīca 21. gadsimtā”, kurā piedalījās pārstāvji no Itālijas, Francijas, Vācijas. Tiek plānots šādas konferences rīkot regulāri : reizi divos gados.

RARZI aktīvi sadarbojas ar Laterāna Pontifikālās universitātes Teoloģijas fakultāti, meklē arī citus ārzemju sadarbības partnerus.

Studijas ārvalstu augstskolās turpina L.Ērgle (Meriveilas institūtā Lielbritānijā- maģistra programmā) un B.Brūdere (Romā – doktorantūrā).



## 2. Pārskats par 2004./2005. studiju gadu

2004./2005. studiju gadā RARZI realizē divas licencētas studiju programmas. Iepriekšējā studiju gadā izveidotā pašnovērtējuma komisija turpina aktīvu darbu, gatavojot programmu pašnovērtējumus un RARZI kā augstskolas pašnovērtējumu.

RARZI tiek realizētas divas studiju programmas:

- 1) Profesionālā bakalaura studiju programma ar kvalifikāciju “filozofijas, ētikas un ticības mācības skolotājs”, (turpmāk tekstā – 1.programma),
- 2) otrā līmeņa austākā profesionālā programmu “ētikas un ticības mācības skolotājs”, (turpmāk tekstā 2.programma).

**Kvalifikācijas precizēšana:** “kristīgā mācība” “ticības mācības” vietā. (2005. g. 15. septembra Augstākās izglītības programmas licencēšanas komisijas lēmums Nr. 735-736)

### Izmaiņas 1. programmā:

1) 1. programma tika optimizēta, samazinot KRP skaitu no 190 uz **185** un izdarot dažas izmaiņas tajās robežās, kas noteiktas AIKNC instrukcijā par augstākās izglītības iestāžu un studiju programmu akreditāciju.

2) 2003. gada. 2. maijā licencētajā profesionālā bakalaura programmā “religija” tika ieskaitīti studenti 2. kursā vai kādā nākamajā kursā, ņemot vērā studiju gadus LPU filiālē RARZI pirms licencēšanas, bet liekot viņiem pārkārtot pārbaudījumus.

Lai labotu kļūdu un neliktu studentiem, kas jau studēja pirms licencēšanas, pārāk ilgi studēt, 2005. gada 4. janvārī RARZI Studiju padome pieņēma programmas **īsāku īstenošanas variantu, precizējot studiju ilgumu (8 semestri) un saturu (166 KRP)** tajās robežās, kas noteiktas AIKNC instrukcijā par augstākās izglītības iestāžu un studiju programmu akreditāciju. (Nr. 28) Pēc saskaņošanas ar LPU Teoloģijas fakultāti Institūta padome pieņēma īsāko programmas īstenošanas variantu un pārejas periodā (līdz 2005. gada 1. septembrim) atļāva tajā ieskaitīt studentus, kas tika sagatavoti LPU filiālē RARZI pirms 2003. gada 25. aprīļa. Ieskaitot šos studentus, ņēma vērā tikai tos pārbaudes rezultātus, kas iegūti LPU filiālē RARZI pēc licencēšanas vai kādā licencētā vai akreditētā programmā kādā citā augstākās izglītības iestādē. Šis programmas variants realizējams tikai pārejas periodā, tas ir laikā līdz 2007.gadam.

3) Sakarā ar to, ka licencēšanas laikā tika pielaista kļūda, uzrādot, ka 1. programma tiks realizēta 5 gados, IZM tika informēta, ka 1. programma, kuras apjoms ir tagad 185 KRP, tiks realizēta **4,5 gados**.

4) RARZI padome pieņēma lēmumu piedāvāt 1. programmu arī **nepilna laika klātienēs formā**, sākot ar 2005./2006. studiju gadu. (Sk. Augstākās izglītības programmas licencēšanas komisijas lēmumu Nr. 735)

### Studējošo skaits :

#### 1. programmā:

| Studiju gadi            | 2004/2005    | pēc 2005. gada 5. janvāra<br>(ieskaitot saīsinātajā variantā) |                       |
|-------------------------|--------------|---|-----------------------|
|                         |              | 4,5 g. progr. (5 g.)  | 4 g. progr. (5. sem.) |
| 1. kurss                | 2            | 2   |                       |
| 2. kurss                | 18 (3 akad.) | 18 (3 akad.)  |                       |
| 3. kurss                | 13 (2 akad.) | 6 (2 akad.)   |                       |
| 3. kurss (5. sem)       |              |   | 63                    |
| 4. kurss                | 16 (1 akad.) |   |                       |
| 5. kurss                | 40           |   |                       |
| <b>Studējošie kopā:</b> | <b>89</b>    | <b>26</b>   | <b>63</b>             |
| Atskaitīti              | 15           |   |                       |
| Absolventi              | 0            |   |                       |

#### 2. programmā:

2004/2005. studiju gadā – uzņemti 1. kursā 23 studenti, studenti kopā 91, absolventi 19 (saīsinātā programmas īstenošanas variantā – 5 semestri).

| Studiju gadi                          | 2004/2005 |
|---------------------------------------|-----------|
| 1. kurss                              | 23        |
| 2. kurss                              | 49        |
| 4-5 sem.<br>(saīsinātā progr.)        | 19        |
| <b>Studējošie kopā:</b>               | <b>91</b> |
| Atskaitīti                            | 28        |
| Absolventi<br>(saīsinātā<br>variantā) | 19        |

## **Akadēmiskais personāls:**

**11 pamatdarbā (52 %), 10 papilddarbā**

**Profesionāla bakalaura “reliģijā” (1. SP)**

**un 2. līmeņa profesionālās izglītības (2. SP) studiju programmās**

**Doktori: 8 (38 %)**

### **Pamatdarbā**

- 1) **Jerumanis Paskals Marija**, Dr. Theol: Profesors  
1.SP: Ievads Bībeles eksegēzē, JD eksegēze, seminārs Bībeles eksegēzē, Baznīcas sociālā mācība, spekurss Bībeles interpretācijā  
2.SP: Bībeles eksegēze, Baznīcas sociālā mācība.
- 2) **Kalvāne Skaidrīte**, Dr. Philol.: Asoc. Professore  
1. SP: Kultūras vēsture, vispārīga pedagoģija, audzināšanas teorija un metodika, izglītības filozofija un pedagoģiskās domas vēsture, skolu didaktika, Latvijas kultūras vēsture, latviešu valoda.  
2. SP: Latvijas kultūras vēsture
- 3) **Latsone Lāsma**, Dr. Rel. Paed.: Lektore  
2. SP: Reliģijas pedagoģija, ētika.
- 4) **Priede Jānis**, Dr. Theol: Asoc. Profesors  
1. SP: VD eksegēze, spekurss Bībeles teoloģijā, ievads senbreju valodā (brīvas izvēles kurss).  
2. SP: Bībeles eksegēze (kopā ar Prof. P.M. Jerumani)
- 5) **Zilgalve Māra**, Dr. Psych.: Docente  
1. SP: Metodoloģija un zinātniski pētnieciskās metodes pedagoģijā

### **Papildarbā**

- 1) **Jalinskis Juris**, Dr. Iur. Can.: docents  
1. SP: Kanoniskās tiesības.
- 2) **Kļaviņš Pauls**, Dr. Theol.: docents  
1. SP: Fundamentālteoloģija, Dogmatika (kopā ar Baibu Brūderi).  
2. SP: Fundamentālteoloģija.
- 3) **Priede Andris**, Dr. Hist. Eccl.: docents  
1. SP: Pasaules reliģiju vēsture, Vispārējā Baznīcas vēsture un patroloģija (kopā ar pr. Artūru Krištapoviču), Kristīgā māksla un tās izmantošana reliģijas pedagoģijā.  
2. SP: Reliģiju vēsture un jaunās reliģiskās kustības

## **Licenciāti un maģistri**

### **Pamatdarbā**

- 1) **Brūdere Baiba**, Lic. Theol, doktorante (lektore):  
1. SP: Dogmatika (kopā ar pr. Paulu Kļaviņu), kristīgā antropoloģija, seminārs teoloģijas metodoloģijā, spekurss dogmatikā, seminārs dogmatikā, kāds brīvās

- izvēles kurss dogmatikā.  
2. SP: Dogmatika.
- 2) **Evertovskis Jānis**, Lic. Theol.: lektors  
1. SP: Morālteoloģija, speckurss morālteoloģijā, seminārs morālteoloģijā, kāds brīvās izvēles kurss morālteoloģijā.  
2. SP: morālteoloģija.
- 3) **Jablonskis O.**, Mag. Theol.: lektors  
1. SP: Liturģija  
2. SP: Fundamentālteoloģija, morālteoloģija, garīgās dzīves teoloģija, liturģija, pastorālteoloģija.
- 4) **Kiope Māra**, Mag. Phil.: lektore  
1. SP: Filozofijas vēsture, filozofiskā antropoloģija, ētika, filozofijas mācīšanas metodika, ētikas metodika, speckurss kristīgajā filozofijā, kāds brīvās izvēles kurss filozofijā.  
2. SP: Filozofija, filozofijas vēsture, ētika, seminārs vērtīborientējošo priekšmetu metodikā.
- 5) **Mičule Inese**, Mag. Philol.: 1. SP: angļu valoda vai vācu valoda (lektore)
- 6) **Trūps-Kalne Ingrīda**, Mag. Psych.: lektors  
1. SP: Psiholoģija, pedagogiskā psiholoģija, kāds brīvās izvēles kurss psiholoģijā.

**Papilddarbā:**

- 1) **Annuškāns Ēriks**, Mag. ped.: lektors  
1. SP: Informācijas tehnoloģija pedagogijā, Datorzinības.
- 2) **Cakuls Edgars**, Lic. Theol.: lektors  
1. SP: Gnozeoloģija, metafizika, teodiceja.
- 3) **Inese Augškalne**, Mag. Paed.: lektore  
1. SP: Katehēzes pedagogija un metodika, reliģijas pedagogija un metodika, studiju seminārs vērtīborientējošo priekšmetu metodikā, kāds brīvās izvēles kurss reliģijas pedagogijā.  
2. SP: Reliģijas pedagogija, Seminārs vērtīborientējošo priekšmetu metodikā.
- 4) **Kravalis Andris**, Lic. Theol.: lektors  
1. SP: Garīgās dzīves teoloģija, pastorālteoloģija, seminārs garīgajā teoloģijā (rekolekcijas), kāds brīvās izvēles kurss pastorālteoloģijā.  
2. SP: Garīgās dzīves teoloģija, pastorālteoloģija.
- 5) **Krištapovičs Artūrs**, Mag. Hist.: lektors  
1. SP: Vispārējā Baznīcas vēsture un patroloģija (kopā ar pr. Andri Priedi), Latvijas Baznīcas vēsture, speckurss Baznīcas vēsturē  
2. SP: Baznīcas vēsture.
- 6) **Plaudis Jānis**, Mag. Philol.: lektors  
1. SP: Ievads latīņu valodā, ievads grieķu valodā, padziļināts kurss grieķu valodā (brīvās izvēles kurss).
- 7) **Tuzika Barba**, Dipl. Med., Mag. Rel. Paed.: lektore  
1. SP: Fizioloģija un veselības mācība, ģimenes pastorālpsiholoģija un sociālais darbs.  
2. SP: Fizioloģija un veselības mācība, ģimenes pastorālpsiholoģija.

2004./2005 studiju gada laikā notika pārmaiņas RARZI vadībā un arī akadēmiskā personāla sastāvā. Profesors, Dr.Theol. Paskals Marija Jerumanis tika iecelts par Rīgas Augstākā reliģijas institūta direktoru. Studijas ASV Fordamas Universitātē iegūstot doktora grādu reliģijas pedagogijā pabeidza Lāsma Latsone, kas atgriezās RARZI kā docētāja. Studijas doktorantūrā turpina lektore Baiba Brūdere ( Romā), doktorantūras studijas ir uzsākuši lektori I. Augskalne (LLU), O.Jabłoņskis (Polijā), M. Kiope (Latvijas Universitātē), I.Trūps- Kalne (Latvijas Universitātē). Maģistra studijas Meriveilā (Lielbritānijā) pabeidza L. Ērgle. Studiju gada beigās L. Ērgle iesniedza atlūgumu un viņas vietā tika pieņemta darbā I. Augskalne. Vairāki docētāji (J.Plaudis, A.Kristapovičs, J.Evertovskis) pabeidza Augstskolu didaktikas kursu Latvijas Universitātē.

### **Studiju finansējums**

Studiju finansējumu veido Katoļu Baznīcas un dažādu katoļu fondu līdzekļi, kā arī neliels bakalaura programmas studentu līdzmaksājums (Ls 15 mēnesī). Studējošie otrā līmeņa profesionālajā programmā maksā studiju maksu Ls 40 par vienu studiju gadu.

### **Infrastrukturā nodrošinājums**

RARZI darbībai tiek izmantota ēka Katoļu ielā 14, kas pieder Sv. Franciska draudzei un ko institūts izmanto uz patapinājuma līguma pamata. Ēka ir pielāgota studiju vajadzībām, tajā iekārtotas plašas un ērtas auditorijas, ir datorklase un bibliotēka.

2004.gada rudenī tika pārkārtota ēkas apkures sistēma, pārejot uz gāzi kā galveno kurināmo. Tas nodrošināja vienmērīgu un optimālu temperatūru visās auditorijās. Vienlaikus notika arī studiju auditoriju labiekārtošana atbilstoši mūsdienu prasībām, nodrošinot tās ar normām atbilstošu apgaismes tehniku, tāfelēm utt.

Izveidota mūsdienīga datorklase ar interneta pieslēgumu, kas tiek izmantota gan apgūstot informācijas tehnoloģijas studiju procesā, gan studentu un docētāju patstāvīgajam darbam.

Bibliotēkas fondi tiek regulāri papildināti ar pedagogijas un mācību metodikas grāmatām, izziņu literatūru latviešu valodā un svešvalodās.

Tā kā RARZI izmantotā ēka ir tikai pielāgota studiju vajadzībām un ir jūtams telpu trūkums, tiek plānots uzsākt jaunas ēkas celtniecību, kurā būtu labiekārtota bibliotēka, konferenču zāle, studiju auditorijas un administratīvās telpas. Ēku paredzēts celt Katoļu ielā 14, patreizējā pagalma vietā un pēc uzcelšanas izmantot kopīgi ar Rīgas Teoloģijas institūtu. 2004./2005. studiju gada laikā noritēja aktīvs darbs pie projekta dokumentācijas izstrādes un finansējuma piesaistes.

### **Starptautiskā sadarbība**

RARZI aktīvi sadarbojas ar Laterāna Pontifikālās universitātes Teoloģijas fakultāti, apzina citus iespējamus sadarbības partnerus. 2004./2005. gada laikā tika noslēgtas nodomu vienošanās ar Meriveilas reliģijas zinātņu institūtu (Lielbritānijā) un Viļņas Pedagoģiskās Universitātes Vēstures fakultātes Katoļu ticības katedru (Lietuvā) par turpmāku sadarbību. Turpinās darbs pie sadarbības līgumu izstrādes.

### **3. Pārskats par 2005./2006. studiju gadu**

2005./2006. studiju gadā RARZI realizē divas studiju programmas:

- 1) Profesionālā bakalaura studiju programma ar kvalifikāciju “filozofijas, ētikas un ticības mācības skolotājs”, (turpmāk tekstā – 1.programma),
- 2) otrā līmeņa austākā profesionālā programmu “ētikas un ticības mācības skolotājs”, (turpmāk tekstā 2.programma).

Abas studiju programmas tika akreditētas 2006. gada 15. martā uz 6 gadiem (līdz 2012. gada 31. decembrim). (Sal. studiju programmas akreditācijas lapas pielikumā Nr. 9) Pašnovērtējuma komisija izanalizēja ekspertu ziņojumus un piedāvāja risinājumus, kā ņemt vērā dažus ieteikumus. (Sal. Prot. 01/06 lietvedībā)

Komisija turpina aktīvu darbu, gatavojot RARZI kā augstskolas pašnovērtējumu.

#### **Studējošo skaits :**

##### **1. programmā:**

2005./2006. studiju gadā: Kopējais programmā studējošo skaits – 95.

- 1) Pilna laika klātie: kopējais studējošo skaits – 86.

No tiem:

- 1.studiju gadā – 7 (Otrajā semestrī pilna laika klātie 1. kursa studējošie pārgāja nepilna laika studijās);
- 2.studiju gadā – 6;
- 3.studiju gadā – 73 (49 – īsākā realizēšanas variantā).

- 2) Nepilna laika klātie: 1. kursā – 9.

Atskaitīti: 6

**2. programmā:**

2005./2006. studiju gadā – uzņemti 1. kursā 17 studenti, kopā 63, absolventi 7.

| <b>Studiju gadi</b>     | <b>2005/2006</b> |
|-------------------------|------------------|
| 1. kurss                | 17               |
| 2. kurss                | 23               |
| 3. kurss                | 23               |
| <b>Studējošie kopā:</b> | <b>63</b>        |
| Absolventi              | 7                |
| Atskaitīti              | 13               |

**Akadēmiskais personāls:**

**10 pamatdarbā (50 %), 10 papilddarbā**

**Profesionāla bakalaura “reliģijā” (1. SP)**

**un 2. līmeņa profesionālās izglītības (2. SP) studiju programmās**

**Doktori: 8 (40 %)**

**Pamatdarbā**

- 1) **Jerumanis Paskals Marija**, Dr. Theol: Profesors  
 1.SP: Ievads Bībeles ekseģēzē, JD ekseģēze, seminārs Bībeles ekseģēzē, Baznīcas sociālā mācība, speckurss Bībeles interpretācijā  
 2.SP: Bībeles ekseģēze, Baznīcas sociālā mācība.
- 2) **Kalvāne Skaidrīte**, Dr. Philol.: Asoc. Professore  
 1. SP: Kultūras vēsture, vispārīga pedagoģija, audzināšanas teorija un metodika, izglītības filozofija un pedagoģiskās domas vēsture, skolu didaktika, katehēzes pedagoģija un metodika, Latvijas kultūras vēsture, latviešu valoda.  
 2. SP: Latvijas kultūras vēsture
- 3) **Priede Jānis**, Dr. Theol: Asoc. Profesors  
 1. SP: VD ekseģēze, speckurss Bībeles teoloģijā, ievads senebreju valodā (brīvas izvēles kurss).  
 2. SP: Bībeles ekseģēze (kopā ar Prof. P.M. Jerumani)
- 4) **Brūdere Baiba**, Dr. Theol, doktorante (docente):  
 1. SP: Dogmatika (kopā ar pr. Paulu Kļaviņu), seminārs teoloģijas metodoloģijā, speckurss dogmatikā, seminārs dogmatikā, kāds brīvās izvēles kurss dogmatikā.  
 2. SP: Dogmatika.
- 5) **Zilgalve Māra**, Dr. Psych.: Docente  
 1. SP: Metodoloģija un zinātniski pētnieciskās metodes pedagoģijā

**Papilddarbā**

- 1) **Jalinskis Juris**, Dr. Iur. Can.: docents
  1. SP: Kanoniskās tiesības.
- 2) **Kļaviņš Pauls**, Dr. Theol.: docents
  1. SP: Dogmatika (kopā ar Baibu Brūderi).
  2. SP: Fundamentālteoloģija.
- 3) **Priede Andris**, Dr. Hist. Eccl.: docents
  1. SP: Pasaules reliģiju vēsture, Vispārējā Baznīcas vēsture un patroloģija (kopā ar pr. Artūru Krištapoviču), Kristīgā māksla un tās izmantošana reliģijas pedagoģijā.
  2. SP: Reliģiju vēsture un jaunās reliģiskās kustības

**Licenciāti un maģistri****Pamatdarbā**

- 1) **Evertovskis Jānis**, Lic. Theol.: lektors
  1. SP: Morālteoloģija, speckurss morālteoloģijā, seminārs morālteoloģijā, kāds brīvās izvēles kurss morālteoloģijā.
  2. SP: morālteoloģija
- 2) **Jablonskis O.**, Mag. Theol.: lektors
  1. SP: Liturģija, morālteoloģija
  2. SP: morālteoloģija, liturģija.
- 3) **Kiope Māra**, Mag. Phil.: lektore
  1. SP: Filozofijas vēsture, filozofiskā antropoloģija, ētika, filozofijas mācīšanas metodika, ētikas metodika, speckurss kristīgajā filozofijā, kāds brīvās izvēles kurss filozofijā.
  2. SP: Filozofija, filozofijas vēsture, ētika, seminārs vērtīborientējošo priekšmetu metodikā.
- 4) **Mičule Inese**, Mag. Philol.: 1. SP: angļu valoda vai vācu valoda (lektore)
- 5) **Trūps-Kalne Ingrīda**, Mag. Psych.: lektors
  1. SP: Psiholoģija, pedagoģiskā psiholoģija, kāds brīvās izvēles kurss psiholoģijā.

**Papilddarbā:**

- 1) **Annuškāns Ēriks**, Mag. ped.: lektors
  1. SP: Informācijas tehnoloģija pedagoģijā, Datorzinības.
- 2) **Cakuls Edgars**, Lic. Theol.: lektors
  1. SP: Gnozeoloģija, metafizika, teodiceja, fundamentālteoloģija.
- 3) **Inese Augškalne**, Mag. Paed.: lektore
  1. SP: reliģijas pedagoģija un metodika, studiju seminārs vērtīborientējošo priekšmetu metodikā, kāds brīvās izvēles kurss reliģijas pedagoģijā.
  2. SP: Reliģijas pedagoģija, Seminārs vērtīborientējošo priekšmetu metodikā.
- 4) **Kravalis Andris**, Lic. Theol.: lektors
  1. SP: Garīgās dzīves teoloģija, pastorālteoloģija, seminārs garīgajā teoloģijā (rekolekcijas), kāds brīvās izvēles kurss pastorālteoloģijā.
  2. SP: Garīgās dzīves teoloģija, pastorālteoloģija.



- 5) **Krištapovičs Artūrs**, Mag. Hist.: lektors
  1. SP: Vispārējā Baznīcas vēsture un patroloģija (kopā ar pr. Andri Priedi), Latvijas Baznīcas vēsture, speckurss Baznīcas vēsturē
  2. SP: Baznīcas vēsture.
- 6) **Plaudis Jānis**, Mag. Philol.: lektors
  1. SP: Ievads latīņu valodā, ievads grieķu valodā, padziļināts kurss grieķu valodā (brīvās izvēles kurss).
- 7) **Tuzika Barba**, Dipl. Med., Mag. Rel. Paed.: lektore
  1. SP: Fizioloģija un veselības mācība, ģimenes pastorālpsiholoģija un sociālais darbs.
  2. SP: Fizioloģija un veselības mācība, ģimenes pastorālpsiholoģija.

Baiba Brūdere pabeidza studijas doktorantūrā Romā (*Teresianum*) un ieguva doktora grādu teoloģijā. RARZI padome viņu izvirzīja kā docenti. Lektore Lāsma Latsone iesniedza atlūgumu, lai strādātu pamatdarbā kā docente Liepājas pedagoģijas augstskolā. 2005./2006. studiju gadā notika dažas izmaiņas lekciju sadalē starp docētājiem.

Studijas doktorantūrā turpina lektori I. Augškalne (LLU), O.Jabloņskis (Polijā), M. Kiope (Latvijas Universitātē), I.Trūps- Kalne (Latvijas Universitātē), Jānis Evertovskis (Romā, PUL).

### **Studiju finansējums**

Studiju finansējumu veido Katoļu Baznīcas un dažādu katoļu fondu līdzekļi, kā arī neliels bakalaura programmas studentu līdzmaksājums (Ls 15 mēnesī). Studējošie otrā līmeņa profesionālajā programmā maksā studiju maksu Ls 40 par vienu studiju gadu.

### **Infrastruktūras nodrošinājums**

RARZI darbībai tiek izmantota ēka Katoļu ielā 14, kas pieder Sv. Franciska draudzei un ko institūts izmanto uz patapinājuma līguma pamata. Ēka ir pielāgota studiju vajadzībām, tajā iekārtotas plašas un ērtas auditorijas, ir datorklase un bibliotēka.

Bibliotēkas fondi tiek regulāri papildināti ar pedagoģijas un mācību metodikas grāmatām, izziņu literatūru latviešu valodā un svešvalodās.

2005./2006. studiju gada laikā RARZI turpināja aktīvu darbu pie jaunās ēkas projektēšanas finansējuma piesaistes.

### **Starptautiskā sadarbība**

RARZI turpina aktīvi sadarboties ar Laterāna Pontifikālās universitātes Teoloģijas fakultāti, apzina citus iespējamus sadarbības partnerus. Sakarā ar jaunu programmu iespējamu izveidošanu tiek uzņemti kontakti ar dažādām ārzemju augstskolām.

## **PIELIKUMS NR. 8:**

### **CITI JAUTĀJUMI, KAS SAISTĪTI AR STUDIJĀM**

#### **1. Ziņas par mācību un zinātnisko literatūru kā arī par informācijas sistēmām un informācijas apmaiņu**

##### **1.1. Bibliotēkas fondu nodrošinājums**

RARZI bibliotēka sadarbībā ar LPU filiāles RTI bibliotēku piedāvā studentiem un akadēmiskajam personālam pietiekami plašu literatūras klāstu teoloģijā, filozofijā, ētikā, psiholoģijā un pedagoģijā, lai nodrošinātu kvalitatīvas studijas un pētniecību. Plašāk par materiāltehnisko nodrošinājumu sal. 3.4.

##### **Rīgas Teoloģijas institūta bibliotēka Katoļu ielā 16 (ar šo Institūtu ir noslēgts sadarbības līgums)**

Fondi: apmēram 60 000

Arhīva: 20 000 grāmatu un 10 000 periodika

Fondu īpatsvars (aptuveni):

teoloģija: 60 %

filozofija: 8 %

Izziņu literatūra: 2 %

Pārējais: 30 %

Valodu īpatsvars (aptuveni):

Franču: 30 %

Vācu: 20 %

Angļu: 20 %

Poļu: 20 %

Citas valodas: 10 % (latviešu, krievu, latīņu u.c.)

Periodika: 40 izdevumi, kas pienāk regulāri.

### **Rīgas Augstākā reliģijas zinātņu institūta bibliotēkā Katolu ielā 14**

#### 1. Grāmatas

|  |        |
|--|--------|
| <u>1. Uzziņu literatūra</u>  | 0,34%  |
| <u>2. Filozofija, ētika, psiholoģija</u>   | 5,54%  |
| <u>3. Pedagoģija</u>   | 3,69%  |
| <u>4. Reliģijas pedagoģija</u>   | 14,06% |
| <u>5. Bībeles tematika</u>   | 10,22% |
| <u>6. Teoloģija</u>  | 57,49% |
| <u>7. Valodas, valodniecība</u>  | 2,16%  |
| <u>8. Daīlliteratūra</u>   | 6,45%  |
| <u>9. Dažādi (sabiedr. zin., lietišķās zin.,<br/>medicīna, tehnika, lauksaimn., māksla,<br/>izklaide, sports, ģeogrāfija, biogrāfijas,<br/>vēsture u.c.)</u> | 4,78%  |

Kopā : **5521**

#### **1.2. Informācijas sistēmas un apmaiņa**

RARZI datortelpā ir pieejams internets visam akadēmiskajam personālam un studējošajiem. Bibliotēkā tiek izsniegta informācija par studijām un pētniecībai nepieciešamām Latvijas un ārzemju bibliotēku adresēm un mājas lapām. Studiju un pētniecības jomās notiek informācijas apmaiņa īpaši ar Laterāna Pontifikālo Universitāti, pateicoties žurnāliem, semināriem un dažādiem kontaktiem. Informācijas apmaiņa notiek arī ar ārzemju augstākās izglītības iestādēm, ar kurām ir noslēgti sadarbības līgumi.

#### **2. Ziņas par nodrošinājumu ar kvalificētu apkalpojošo personālu**

Lai RARZI varētu pildīt savus uzdevumus, Institūtā strādā 2 studiju metodiķi, viena bibliotekāre, viena sekretāre-lietvede, viena sekretāre-

kasiere, viena grāmatvede, viens saimniecības pārzinis, viena apkopēja un viens sētnieks. Darba līgumi glabājas pie grāmatvedes.

### **3. Studiju, atpūtas un sadzīves apstākļi, studiju maksas sistēma**

Studiju, atpūtas un sadzīves apstākļi ir labi, tie nodrošina iespēju pilnvērtīgi studēt apgūstot izvēlēto programmu. To garantē labiekārtotās auditorijas, kurās ir tāfeles, atbilstošs apgaismojums, ērti galdi un krēsli, bibliotēka ar lasītavu, datorklase ar pastāvīgo interneta pieslēgumu.

Studentiem ir pieejamas atpūtas telpas, 2 virtuves, kapela, kurā katru darba dienu notiek mises.

Studenti var dziedāt Institūta korī, ko vada diriģente Janina Puškovska un kas uzstājas Institūta svētkos un citos pasākumos Latvijas republikā.

Studiju maksa nav liela, bakalaura programmas studējošie maksā Ls 15 mēnesī, II līmeņa profesionālās programmas studējošie – Ls 40 gadā. Studiju maksa var tikt samazināta, ja students aktīvi piedalās talkās, kā arī gadījumos, ja ir sarežģīti materiālie apstākļi.

Sekmīgie studenti var pretendēt uz stipendijām no ārvalstu katoļus atbalstošiem fondiem, iepriekšējos gados tādas ir saņēmuši vairāki studenti.

### **4. Dokumenti, kas regulē studējošo un izglītības iestādes attiecības**

Studējošie slēdz ar RARZI līgumus. Divi parakstītā līguma eksemplāri atrodas attiecīgi pie studenta un studenta personas lietā pie studiju metodiķa.

### **5. Dokumenti, kas nosaka studējošo organizāciju statusu**

Studentu pašpārvaldes darbību reglamentē atbilstošais nolikums. Citas studējošo organizācijas RARZI šobrīd nav sevi pieteikušas.

## **6. Ārvalstnieku studiju iespējas un nosacījumi**

Ārvalstnieki var studēt RARZI uz vispārējiem nosacījumiem. Pašlaik bakalaura programmā studē viens ārvalstnieks – Igaunijas pilsonis.

## **7. Ziņas par RARZI budžetu**

Informācija ir atrodama šajā ziņojumā (sal. 3.3) un arī grāmatvedībā.

## **PIELIKUMS NR. 9:**

**1. Studiju programmu akreditācijas lapas**

**2. Izglītības un zinātnes ministrijas atļauja bakalaura programmas absolventiem strādāt kā ētikas un kristīgās mācības skolotājiem**

**PIELIKUMS NR. 10:**

**DAŽĀDI SVĒTĀ KRĒSLA VAI LPU IZSNIEGTI  
DOKUMENTI**

- 1. Katoliskās izglītības kongregācijas dokuments, kas apliecina ka Laterāna Pontifikālā Universitāte ir akreditēta no Vatikāna puses**
- 2. Katoliskās izglītības kongregācijas dokuments, kas apstiprina RARZI Nolikumu**
- 3. LPU Teoloģijas fakultātes vēstule, kas apstiprina RARZI Nolikuma īstenošanas noteikumus**
- 4. LPU Teoloģijas fakultātes vēstule, kas apstiprina profesionālā bakalaura studiju programmu “religija” un 2. līmeņa profesionālās izglītības studiju programmu “religija”**
- 5. LPU Teoloģijas fakultātes vēstule, kas atļauj realizēt profesionālā bakalaura studiju programmu “religija” arī nepilna laika formā**
- 6. LPU Teoloģijas fakultātes vēstule, kas apstiprina RARZI docētājus un direktora iecelšanu amatā**

